

Barreda visitó el Centro Tecnológico del Mercurio



Como apuesta del Gobierno autonómico para ofrecer otra alternativa a la comarca

Página 5

El campo de fútbol estrenó sus nuevas dotaciones

Página 22

El proyecto empresarial Savianueva ha recibido un premio de AJE

Página 8

El municipio clama contra la violencia de género

Páginas 16 y 17

Cruz e Icono de los jóvenes católicos, en la localidad

Página 23

Los partidos van perfilando sus listas para las elecciones

Página 11

El Carnaval marca época

Las calles de Almadén volvieron a teñirse de colorido, música y buen ánimo, con motivo un año más de las celebraciones de Carnaval, en el que la alta participación volvió a influir decisivamente en el éxito de tan populosa celebración. A lo largo de toda una semana, entre el viernes 4 de

marzo y el domingo día 12, hubo tiempo para que niños, jóvenes y adultos se vistieran de la habitual guisa, dando pábulo a muchos motivos de época y de la historia. El buen tiempo también contribuyó a dar realce a una fiesta declarada de Interés Turístico Regional. Páginas 19 y 20



González-Sinde estuvo en Almadén al hilo de la UNESCO

La ministra de Cultura, Ángeles González-Sinde, visitó Almadén para ofrecer muestras de optimismo ante la posible declaración como Patrimonio de la Humanidad por la UNESCO del conjunto minero e industrial. Así lo destacó la propia ministra del Gobierno de José Luis Rodríguez Zapatero, que pisó tierras almadenenses el pasado día 2 de marzo.

La agenda se inició con una recepción en el Ayuntamiento, donde pudo comprobar la documentación presentada para apoyar esta nueva candidatura. Fue recibida por el alcalde del municipio, Emilio García Guisado, los concejales del Consistorio y buena parte del tejido social de Almadén. Posteriormente visitó diferentes enclaves. Páginas 2 y 3

El alcalde cierra ciclo y hace balance de sus 8 años

Emilio García-Guisado dejará de ser alcalde, por decisión propia, tras la próxima cita electoral del 22 de mayo. En una entrevista al periódico 'Azogue', hace un repaso a buena parte de las acciones que ha prologado en sus ocho años al frente del Consistorio almadenense, valorando diferentes aspectos de la evolución económica, social y cultural de una población a la que toca reinventarse, una vez la mina deja de funcionar y el mercurio ya no es querido en Europa.

Considera "caba" ocho años de mandato, aunque entiende que si se hubiera ido dentro de dos legislaturas más seguiría teniendo la misma sensación de que todavía quedan cosas por hacer, en favor de su

pueblo y de sus vecinos. Entiende García Guisado que han sido diversos los frentes de actuación para ofrecer la alternativa de futuro que requiere la histórica población del cénabrio, fundamentalmente la movilización de otras administraciones para crear un plan específico de ayudas al que, poco a poco y año tras año, se van sumando nuevos emprendedores empresariales.

Dice que le hubiera gustado ver al menos iniciada la autovía, que ve como verdadero motor de progreso para una población y una comarca alejadas de capitales y grandes centros de consumo. Al igual que la declaración de la UNESCO, para la cual se va dejando el camino allanado. Páginas 13 a 14



Domingo
Foto Video

Ponemos a tu servicio lo último en tecnología
Plaza Waldo Ferrer, Nº 13
Almadén 13.400 Tlf: 926 71 17 12

REPORTAJE

Ángeles González-Sinde, ministra de Cultura del Gobierno Zapatero, recorrió el pasado día 2 de marzo la lo-

calidad minera de Almadén para apoyar de cerca la posible declaración del municipio como Patrimonio de la

Humanidad por la UNESCO. Sinde no quiso dejar pasar por alto la oportunidad de visitar el Parque Minero de

Almadén acompañada por el alcalde de la ciudad y el presidente de Minas de Almadén y Arrayanes.

Mamen Fernández

La ministra de Cultura, Ángeles González-Sinde, ofreció muestras de optimismo ante la posible declaración como Patrimonio de la Humanidad por la UNESCO del conjunto minero e industrial de la localidad ciudadrealeña de Almadén. Así lo destacó la ministra del Gobierno de José Luis Rodríguez Zapatero, que pisó tierras almadenenses el pasado día 2 de marzo, primero en una recepción en el Ayuntamiento, donde pudo comprobar la documentación presentada para apoyar esta nueva candidatura y fue recibida por el alcalde del municipio, Emilio García Guisado, los concejales del Consistorio y buena parte del tejido social de Almadén.

Tras la recepción, la ministra y las entidades presentes en el acto partieron caminando hacia el Parque Minero, y recorrieron una buena parte de los edificios más emblemáticos de Almadén. Una vez en el parque, González-Sinde bajó a las entrañas de la tierra, a las galerías de las minas, de la mano de García Guisado y del presidente de la empresa pública Minas de Almadén y Arrayanes S.A., Eduardo Martínez, que hizo de excepcional anfitrión a lo largo de toda la tarde de regreso a la vida del subsuelo de la localidad.

González-Sinde recordó que "las minas son una parte muy importante en la tarea que tenemos en el Ministerio de Cultura" y confirmó que "es todo un lujo" poder visitarlas tras la presentación en París del expediente en la UNESCO para conseguir el objetivo de la declaración de estas minas como Patrimonio de la Humanidad. Un objetivo que lleva consigo el trabajo de tres años y que no es otra cosa nada más que una candidatura internacional. Esta ocasión, la localidad ciudadrealeña ha presentado su proyecto



Sinde, 'optimista' ante la candidatura de Almadén

conjuntamente con la ciudad eslovvena de Idria, destacando que las dos ciudades son componentes del circuito histórico de la extracción del mercurio.

No obstante, esta vez ya no forma parte de esta candidatura

la ciudad mexicana de San Luis de Potosí, por su propia decisión de retirarse el pasado año 2010 del proyecto común compartido en las dos ediciones anteriores con Almadén e Idria, por no adecuarse a las recomendaciones técnicas

exigidas por la Unesco. Unas recomendaciones a las que sí se ceñían las dos candidatas repetidas, recordando que en la última reunión de la UNESCO celebrada en Brasilia se solicitó a Almadén que volviera a presentar una can-

didatura "reformulada".

'A la tercera va la vencida'

Durante la visita, la ministra de Cultura también quiso especificar los pasos que se andarán una vez presentado el proyecto. En este sentido, confirmó que los expertos de la UNESCO harán una visita a tierras almadenenses cuando la época estival haya finalizado y no será hasta el año 2012 cuando se conozcan los resulta-

*La ministra
visitó el Parque
Minero y recorrió
parte de los
edificios más
emblemáticos de
Almadén, además
de bajar a las
minas*

dos de esta candidatura en la UNESCO.

Asimismo, la ministra se mostró rotunda al lanzar un "a la tercera va la vencida", algo en lo que confía el Ministerio de Cultura español y para lo que están trabajando en estos momentos. "Es uno de los proyectos importantes para el Gobierno", clara muestra de ello son las inversiones que se han hecho no sólo para convertir la mina de Almadén en un museo sino también para poder recuperar la Casa Academia de Minas, cuyo presupuesto ya aprobado alcanza los 800.000 euros, y cuyos obras comenzarán en un periodo breve de tiempo.

Por su parte, la ministra de Cultura manifestó in situ que "el



patrimonio de Almadén es excepcional", y no sólo porque tiene una de las minas más antiguas sino también como vehículo de desarrollo económico para el país. Por ello, González-Sinde, no dudó en asegurar que desde el Ministerio de Cultura "todas las inversiones que hagamos en equipamientos culturales y en candidaturas de Patrimonio de la Humanidad tienen un retorno muy importante para la sociedad y por ello, éste es un proyecto totalmente prioritario para el Ministerio".

Y es que ante todo González-Sinde reconoció que Almadén se alza como un municipio "que

*Es la tercera
vez que la localidad
minera concurre a
Patrimonio de la
Humanidad junto a
Idria, ambas
relevantes en la
extracción del
mercurio*

merece la pena visitar, con un medio ambiente muy bien preservado y un paisaje excepcional" que harán que la ciudad sea para todo el viajero "una interesante visita turística de calidad", que además pueda generar un despegue económico de la comarca "con la cultura como nuevo yacimiento" e incluso "para generar nuevos empleos".

La presentación de este proyecto como Patrimonio de la Humanidad ha sido un proceso en el que han colaborado y por el que han apostado numerosas entidades. Además del Ministerio de Cultura español, se han volcado en el mismo el Ministerio de Cultura de Estovenia, expertos de la Junta de Comunidades de Castilla-La Mancha, de Almadén, e expertos en Patrimonio Histórico e

El 'retorno' a las entrañas de la tierra

Apelando al recuerdo reciente del pasado minero de Almadén, la ministra González-Sinde se enfundó el casco y bajó a las entrañas de la tierra que tanta riqueza han generado en este municipio y de las cuales los almadenenses se sienten muy orgullosos. De esta manera, y acompañada por un buen conocedor de esta zona, Eduardo Martínez, presidente de la empresa pública Minas de Almadén y Arrayanes S.A., escuchó atenta la historia minera que rodea esta localidad de Ciudad Real.



En este entorno incomparable, la ministra calificó de "importantísima" la labor realizada en esta zona de Almadén para convertir una mina que ha explotado mercurio de manera inintermitida durante más de 2000 años en un Parque Minero, "visitable y atractivo para el turista".

Un parque minero adaptado a los tiempos modernos en el que se puede visitar una de las minas más antiguas del mundo y que se mantiene gracias al esfuerzo de los trabajadores con los que también quiso inmortalizarse González-Sinde.



historiadores conocedores de las minas.

Recuperación de la Casa Academia de Minas

También, González-Sinde comunicó que la recuperación de

la Casa Academia de Minas comenzará en un breve periodo de tiempo. El presupuesto aprobado para salvar este edificio se eleva a los 800.000 euros, pero sin duda la finalidad merece la pena para esta mujer del Gobierno socia-

lista.

Esta actuación junto a las realizadas en el parque minero de Mayasá, el Hospital de Mineros de San Rafael o la hexagonal plaza de toros servirán para que, si todo sale según lo previsto, Alma-

dén sea declarado Patrimonio de la Humanidad por la UNESCO. A partir de ahora, ya sólo queda esperar para que de una vez por todas se pueda decir con la boca bien abierta, que Almadén es por fin Patrimonio de la Humanidad.

Biblioteca Oretana



El dominio señorial y jurisdiccional de la Orden de Calatrava Manuel Ciudad Ruiz

ISBN: 978-84-935708-7-3

292 páginas, 15x21 cms.

Encuadernación rústica cosida a hilo

926 42 88 93

libros@oretania.es

C/ Via Crucis, 6-1ºB - 13500 Puertollano
Telf: 926 42 88 93 - libros@oretania.es

por sólo
15€

OPINIÓN

Colaboración con motivo del Día Internacional de las Mujeres que se celebró el 8 de marzo

Este 8 de marzo de 2011 se multiplica el carácter simbólico del Día Internacional de las Mujeres. Se cumplen 100 años de la primera celebración del Día Internacional de la Mujer, el primero se celebró en 1911, año en que murieron abradas en un incendio 140 jóvenes, la mayoría inmigrantes, en una fábrica textil de Estados Unidos, un suceso que tuvo grandes repercusiones en la legislación laboral de este país.

Por otro lado, este 8 de marzo será el primero que celebre la recién creada ONU-Mujeres, la entidad de la ONU para la igualdad de género y el empoderamiento de la mujer, creada por la Asamblea General de la ONU el 2 de julio de 2010 y que supondrá, sin duda, un impulso a las políticas de igualdad a nivel internacional.

Asimismo, también es una fecha doblemente especial para Castilla-La Mancha, pues este 2011 contamos ya con una Ley de Igualdad regional que nos ha vuelto a situar a la vanguardia de las políticas de igualdad en el país.

Cada año, por estas fechas, me resulta inevitable hacer balance de los pasos que llevamos dadas las mujeres y si vamos por el buen camino, si día a día se elimina una pequeña discriminación más. Y, sinceramente, creo que la respuesta es que sí. Cada vez somos más las mujeres que, con autoestima y valentía, hacemos frente a la vida y el futuro y ponemos los instrumentos necesarios para llegar a ser y llegar a hacer lo que queremos.

Y hoy, las mujeres podemos tener aspiraciones y cumplirlas, como sujetos libres e inteligentes que somos, porque el contexto es propicio. Sabemos bien que no siempre las mujeres tuvieron garantizados derechos y que unas leyes injustas basadas en estereotipos sexistas, nos limitaban nuestro desarrollo.

Ha sido necesario trabajar duro para derribar todos estos obstáculos, pero la labor conjunta del movimiento asociativo femenino, de instituciones, organizaciones y de mujeres que, desde sus posiciones individuales han hecho valer su dignidad y libertad, ha permitido que hoy contemos con un contexto legal que nos ampara.

Mucho han tenido que ver los gobiernos comprometidos con la igualdad como el de Castilla-La Mancha, que desde que gozamos de autonomía, ha desarrollado

ticas de igualdad, porque sabemos que la igualdad es una condición imprescindible para la eficiencia económica. Necesitamos de todo el capital humano de las mujeres y del potencial cuidador de los hom-

cupan las desigualdades que persisten.

Es necesario seguir trabajando en implicar a los varones en el mundo de los cuidados y del hogar, es decir, fomentar la corresponsabilidad entre mujeres y hombres. Estoy convencida de que alcanzar esta corresponsabilidad incidirá directamente en la felicidad de las parejas y en el pleno desarrollo tanto profesional y personal de unos y de otras.

Además, una de las cuestiones en las que es necesario seguir volcando la energía es la igualdad en el empleo. Seguiremos trabajando por lograr que el acceso, la permanencia y la promoción de las mujeres en el empleo se produzcan en igualdad de oportunidades y en que se eliminen cuestiones como la desigualdad salarial o el acoso laboral por razón de sexo.

También, creo que es fundamental seguir fortaleciendo la educación en valores de igualdad que ataje el terrible problema de la violencia de género desde el inicio. Es necesario seguir diciéndoles a los y las jóvenes que "lo paren a tiempo" y que los celos y el control nunca serán amor. Para ello el trabajo debe ir encaminado, como hemos hecho hasta ahora, en el fomento de unas relaciones afectivas igualitarias, en la destrucción de estereotipos sexistas y en el empoderamiento de las jóvenes.

No sólo son estos los campos de trabajo, nuestra Ley de Igualdad de Castilla-La Mancha recoge sabiamente todos los ámbitos en los que consideramos que hay que incidir de manera energética para continuar alcanzando cotas de igualdad y hacer de la vida de las mujeres y los hombres castellano-manchegos una vida mejor y llena de oportunidades.

En el Día Internacional de las Mujeres, os felicito a todas.

Paula Igualdad

Consejera de Empleo, Igualdad y Juventud

“ Es fundamental seguir fortaleciendo la educación en valores de igualdad que ataje el terrible problema de la violencia de género ”



una intensa labor en la erradicación de desigualdades y en potenciar toda la capacidad de la población femenina. Gracias al coraje y la aportación de las mujeres, en todos los ámbitos, hoy Castilla-La Mancha está preparada para crecer más aún, para ser competitiva y para liderar el desarrollo.

Por ello, en momentos de dificultad de implementación de la transversalidad de género, una técnica innovadora y efectiva que viene recomendada desde las conferencias mundiales de las mujeres y los organismos internacionales, es decir, desde aquellos movimientos especializados en la igualdad de género.

Se trata de una conquista larga en el tiempo, lo sabemos, y por ello seremos más perseverantes si cabe, pues, en el análisis que me planteo sobre los logros alcanzados, también observo y me pro-

El Gobierno de Castilla-La Mancha continuará por el camino iniciado porque sabemos que es el correcto. Hemos optado por aplicar la estrategia de la implementación de la transversalidad de género, una técnica innovadora y efectiva que viene recomendada desde las conferencias mundiales de las mujeres y los organismos internacionales, es decir, desde aquellos movimientos especializados en la igualdad de género.

Se trata de una conquista larga en el tiempo, lo sabemos, y por ello seremos más perseverantes si cabe, pues, en el análisis que me planteo sobre los logros alcanzados, también observo y me pro-

Gartas al director

Este periódico publicará opiniones de sus lectores, así como réplicas y sugerencias de interés general que sean respetuosas hacia las personas e instituciones. Las cartas no deberán exceder de las 30 líneas. Sus autores habrán de identificarse indicando su domicilio, carnet de identidad (fotocopia) y su teléfono. El Grupo de Comunicación Oretania se reserva el derecho de extractarlas. El lector debe aceptar que no se mantenga correspondencia sobre ellas ni devolverlas.

Pueden enviar sus cartas por:
- Correo postal: C/ Vía Crucis, 6-19B. 13500 Puertollano
- Fax: 926 428 893 - Correo electrónico: opinion@oretania.es

Azogue
Boletín de suscripción

12 EDICIONES POR 20 EUROS

Nombre: _____

CIF/DNI: _____

Dirección: _____

C. Postal: _____

Población: _____

Teléfono: _____

DOMICILIACIÓN BANCARIA:

Banco/Caja: _____

Nº Entidad: _____ Nº Oficina: _____

Nº D. C.: _____ Nº Cuenta: _____

INGRESO EN CUENTA: Caja Castilla-La Mancha

Nº DE CTA: 2105 - 2046 - 07 - 1242001591 (adjuntar comprobante del ingreso)

Grupo Oretania
C/ Vía Crucis, 6-19B - Puertollano
Teléfono y fax: 926 428 893 - Móvil: 620 42 96 24
suscripciones@oretania.es

Grupo de Comunicación Oretania

Azogue

El periódico de Almadén

Depósito Legal
CR-918-2007

Director: **Julio Criado García**
Redactor Jefe: **Paco Acaro**

Redacción: **Cristina Hortanilla, Roberto García-Mingullán de Gregorio, María del Carmen Fernández**

Colaboradores: **José González Ortiz, Estéban Sánchez, Miguel Ángel García Cabezas, Elias Zamora, E.R.F., Ramón Aguirre, Rhodelinda Julián, José Belló, Sara Laderas**

Diseño Gráfico: **Rubén Cascado Montes**

Fotografía: **Julio Criado Gallego, Anastasio Ciudad, Esteban Sánchez, Kande**

Administración: **María Jesús Criado Gallego**
Distribución: **Emilio Giménez Vicente, David Rodríguez**

Publicidad: **Grupo de Comunicación Oretania Tfno: 620 429 624**
Oretania de Información Local nº 460

Grupo Oretania

C/ Vía Crucis, 6-19B - 13500 - Puertollano
Teléfono y fax: 926 42 88 93 - Móvil: 620 42 96 24
suscripciones@oretania.es

Una apuesta del Gobierno de Castilla-La Mancha para revitalizar la comarca

Barreda visitó el Centro Tecnológico del Mercurio

Redacción

El presidente de Castilla-La Mancha, José María Barreda, visitó en Almadén el Centro Tecnológico del Mercurio, donde se han invertido 1,5 millones de euros, que servirán para la descontaminación de materiales ricos en el líquido metal, mientras sus profesionales trabajarán en la investigación y posterior asesoramiento de todo lo relativo a este elemento tanto en los países europeos como en el resto del planeta.

Con fecha 22 de diciembre de 2008 se firmó un Convenio de colaboración entre el Ministerio de Medio Ambiente, y Medio Rural y Marino, Minas de Almadén y Arrañanes, S.A y el Gobierno de Castilla-La Mancha para la creación de un Centro Tecnológico Nacional de Descontaminación del Mercurio.

Los objetivos del mismo son conocer los niveles ambientales de mercurio en la zona de Almadén y promover las acciones correctoras necesarias. Extrapolar los estudios, metodología y técnicas, a cualquier otra zona tanto en territorio de la Unión Europea, países en vías de adhesión y terceros, con especial atención a Sudamérica.

Se tratará también de desarrollar una participación activa en la realización del Inventario de suelos contaminados ofreciendo el soporte técnico necesario para las determinaciones químicas de parámetros, especialmente mercurio, así como el tratamiento y validación de datos.

Del mismo modo se promoverá el desarrollo tecnológico necesario para una gestión integral del mercurio, su manipulación, transporte, técnicas de almacenamiento, tratamiento, técnicas de descontaminación; formación de expertos, y la cooperación y difusión internacional de tecnologías y conocimientos sobre este metal.

Además se fomentará el proceso de transferencia de tecnología poniendo a disposición de otros organismos y universidades tanto públicos o privados, nacionales o internacionales, aquellos conocimientos y capacidades que



se hayan ido obteniendo en el transcurso de los proyectos de investigación promovidos por este Centro Tecnológico.

La actividad de este Centro beneficiará a todas las comarcas que puedan verse afectadas por los resultados de sus investigaciones, pero especial y directamente a las personas que viven en la comarca de Almadén, tras su creación al convertirse en un referente Nacional e Internacional

de I+D+I en esta materia.

Origen

El cierre de la actividad minera y comercial, centrada en el mercurio, ocasionó en la zona de Almadén un problema social importante, aunque la actividad en los últimos años había mermado ya de forma intensa. El Gobierno de Castilla-La Mancha, ante esta situación, planteó al Gobierno de España y a la Comisión Europea

la creación de un centro de investigación con vocación europea que lidere los aspectos técnicos y de investigación sobre el mercurio en la Unión, absorbiendo en parte a los antiguos trabajadores de Mayasa y creando una infraestructura de I+D importante en la comarca, aprovechando el conocimiento, la experiencia y el trabajo histórico que sobre este metal habían desarrollado las gentes de Almadén.

La Junta promueve la instalación de empresas en el Polígono

Redacción

La vicepresidenta y consejera de Economía y Hacienda, María Luisa Araújo, ha suscrito recientemente la addenda al convenio de colaboración entre el Gobierno regional y el Ayuntamiento de Almadén para la promoción de actividades empresariales en el Polígono Industrial "Pozo de la Nieve" (1ª y 2ª fase) de la localidad.

Araújo ha firmado la addenda al convenio con el alcalde del municipio, Emilio García Guisado, renovando de esta manera el acuerdo suscrito en febrero de 2009.

Este convenio -tal y como ha explicado la vicepresidenta- forma parte de la estrategia del Gobierno regional, reflejada en el Pacto por Castilla-La Mancha, de colaborar con los ayuntamientos en la promoción del suelo industrial.

"Trabajar de manera conjunta en la promoción de actividades empresariales en los polígonos resulta muy significativo porque las localidades juegan un papel relevante el desarrollo industrial de la Comunidad Autónoma, y para la creación de empleo", ha indicado.

En virtud de este acuerdo, el Gobierno regional se compromete a ofrecer apoyo económico a las iniciativas empresariales que se desarrollen en esta zona industrial, y a través de la convocatoria de ayudas sobre la Competitividad e Incentivos a la inversión empresarial en Castilla-La Mancha se apoyará a las empresas que se instalen en este polígono industrial.

Por su parte, el Consistorio se compromete a reducir, como mínimo en un 75%, el importe sobre construcciones, instalaciones y obras para las inversiones que se establezcan en el polígono industrial.

Actualmente el Gobierno regional tiene conveniados 75 polígonos industriales que suman más 20 millones de metros cuadrados, siendo Ciudad Real la provincia con más polígonos conveniados.

HIERROS ALVAREZ, S. L.

Almacén de hierros y elaboración de ferralla

POLÍGONO 'EL CABELLEJO II'

Ctra. Argamasilla - Puertollano
Telf: 926 47 72 74/ 926 47 74 04
Fax: 926 46 04 49

Argamasilla de Calatrava
(Ciudad Real)

Actualidad

Redacción

Los técnicos del Departamento de Prevención de Riesgos Laborales de CEOE-CEPYME de Ciudad Real estuvieron en Almadén, para informar a los empresarios de la comarca sobre las últimas novedades legislativas.

En esta convocatoria se analizaron las principales novedades introducidas en la Ley de Prevención y el Reglamento de los Servicios de Prevención. Asimismo se desarrollaron las implicaciones prácticas que estos cambios conllevan así como las razones que las justifican, y se indicaron otras medidas complementarias, de carácter no normativo.

El acto comenzó con unas palabras de bienvenida del presidente de la Asociación Comarcial de Empresarios de Almadén, Aureliano Rodríguez, quien hizo una introducción de la temática a tratar y agradeció por una parte a los ponentes el interés de colaboración en la difusión de la novedades normativas para el cumplimiento de la Ley de Prevención de Riesgos Laborales y sus normas de desarrollo; y por otra parte, a los asistentes el interés mostrado por los temas a tratar.

Por su parte, José Manuel Úbeda, vicepresidente de la Asociación Comarcial de Empresarios de Almadén, basó su exposición en el desarrollo de las exigencias normativas en los servicios de prevención.

La nueva normativa precisa y detalla los medios tanto humanos como materiales que han de disponer las entidades especializadas como servicio de prevención para prestar un servicio de calidad, las características que debe cumplir la memoria anual que las entidades especializadas



Técnicos de CEOE-CEPYME analizan las últimas novedades legislativas

La prevención en las empresas

acreditadas deben presentar ante la autoridad laboral; y con respecto a la auditoría se recordaron los plazos obligatorios para que las empresas realicen la misma. Igualmente se hizo una comparación entre los servicios de prevención ajenos y los mancomunados resaltando entre otras, las siguientes ventajas de estos últimos:

- Disponer de un equipo técnico con un coste moderado.
 - Conocimiento pleno de las particularidades de cada una de las empresas; así como de los equipos humanos que las integran.
 - Facilidad para el control y el seguimiento de la documentación.
- Finalmente el técnico de

CEOE-CEPYME de Ciudad Real se centró en las tareas que los técnicos de prevención de riesgos laborales deben llevar a cabo en cada una de las empresas, donde realizan su labor profesional dejando claro que la prevención, para que sea eficaz tiene que desarrollarse en la empresa y con la participación de toda ella.

Varios vecinos, implicados en venta de exámenes de conducir

Redacción

Trece personas fueron detenidas por la Guardia Civil de Ciudad Real por estar relacionadas con la venta de exámenes teóricos de conducir, a las que se les imputa varios delitos de cohecho, falsificación, intrusismo profesional y encubrimiento.

Algunos de los detenidos son vecinos de la comarca de Almadén, según informó la subdelegación del Gobierno en Ciudad Real en nota de prensa.

La operación se inició gracias a la colaboración ciudadana, después de que varias personas alertaran a la Guardia Civil de que algunas personas obtenían el permiso de conducir de forma ilícita.

La organización estaba constituida por una autoescuela de la localidad de Chillón, la cual se hizo valedora de la fama de aprobar el examen teórico de conducir y fue captando alumnos a los que presentaba a los exámenes en Pozoblanco.

Además, en el marco de la investigación, se ha descubierto que dos personas realizaban labores de enseñanza en la autoescuela sin poseer la titulación correspondiente, por lo que también se les ha imputado a ambas un delito de intrusismo profesional. El director de la autoescuela les ofrecía la posibilidad de aprobar a cambio de una determinada cantidad de dinero.

Nemesio de Lara y el alcalde dialogaron sobre inversiones

Redacción

El presidente de la Diputación de Lara, recibió al alcalde de Almadén, Emilio García Guisado, dentro de la ronda de reuniones que mantiene con los responsables políticos de los consistorios de la provincia para conocer, de primera mano, la situación de sus respectivos municipios.

De Lara y García Guisado han hablado de asuntos relacionados con diferentes inversiones municipales, tales como el Plan de Empleo y el Plan Especial de Comarcas Deprimidas que se pondrá próximamente en marcha. El alcalde ha aprovechado su visita al Palacio Provincial para hacer un repaso general a la gestión que ha realizado a lo largo de esta legislatura, significándole al presidente de la Diputación los progresos conseguidos y otras iniciativas sobre las que se sigue trabajando y en las que habrá que seguir incidiendo por la buena marcha del municipio y para las que se espera seguir contando con el apoyo de la institución provincial.



El Ayuntamiento de Almadén y Caja Rural firman un acuerdo



Redacción

Caja Rural de Ciudad Real y el Ayuntamiento de Almadén han suscrito un acuerdo, por el que se verán beneficiados el Consistorio, sus trabajadores y los empresarios que realicen su labor en esta localidad. Ambas partes han mostrado su satisfacción por este convenio de colaboración, que supone ofrecer una serie de ser-

vícios y asesoramientos en condiciones preferentes. La firma tuvo lugar en el Ayuntamiento de Almadén entre el alcalde, Emilio García Guisado, y el responsable de Instituciones de Caja Rural de Ciudad Real, Gundemaro Sobrino, quienes estuvieron acompañados del director de la oficina de la entidad, Jaime Ruiz, como puede verse en la imagen.

Miguel Lacruz, ha mostrado su satisfacción por el destino dado a los 679.779 euros

Nueve actuaciones con el Fondo Estatal de Empleo

Redacción

El subdelegado del Gobierno de España en la provincia de Ciudad Real, Miguel Lacruz, ha mostrado su satisfacción por el destino dado en Almadén a los 679.779 euros que ha recibido del Fondo Estatal para el Empleo y la Sostenibilidad Local en 2010, pues, en su opinión, y así se lo ha trasladado al alcalde Emilio García Guisado, se han llevado a cabo nueve significativas actuaciones, que han redundado en la mejora de la calidad de vida, el bienestar y la accesibilidad del municipio, entre otros muchas beneficios obtenidos.

Miguel Lacruz ha visitado Almadén donde ha comprobado, sobre el terreno, el resultado de algunos de estos proyectos, felicitando al alcalde por ello. Tal es el caso de la recuperación del área del castillo de Retamar, un lugar de atracción turística en el que se han invertido 148.726 euros, contribuyendo notablemente al embellecimiento de la zona. La accesibilidad y la movilidad sostenible urbana también se han mejorado sustancialmente en el entorno de la estación de autobuses, en el que se han empleado 107.742 euros, y en otros puntos de la localidad, con varios proyectos llevados a cabo.

Otras iniciativas que se han realizado han sido el soterramiento de contenedores para la mejora del entorno urbano, la adecuación de unas antiguas escombreras mineras, la renovación del alumbrado público para la mejora de la eficiencia energética y la instalación de redes inalámbricas de acceso wifi en edificios e instalaciones municipales.

Tal y como puso de manifiesto Lacruz, el consistorio de Al-



madén también ha querido destinar, por último, parte de su asignación a actuaciones sociales, financiándose actividades de mantenimiento y limpieza de centros escolares, en la escuela infantil y en la ludoteca municipal.

El alcalde de Almadén puso de manifiesto su agradecimiento al Gobierno de España por esta inversión histórica en los Ayuntamientos de todo el país, con la que, en estos dos años, se han podido realizar obras, proyectos e iniciativas que, de otra manera, no se hubieran podido ejecutar, sobre todo, en los municipios de menor tamaño.

Y es que, gracias a los dos fondos, el de Inversión Local y el destinado al Empleo y la sostenibilidad local, puestos en marcha en 2009 y 2010 por el Gobierno de España, en la provincia de Ciudad Real, se han recibido cerca de 147 millones de euros. En el caso de Almadén, cerca de 1,8 millones de euros.



Reunión en Almadén de la Asociación Provincial de Hostelería



Redacción

La Asociación Provincial de Empresarios de Hostelería y Turismo finalizó, en Almadén, el calendario de visitas a las diferentes comarcas, aprovechando las sedes de CEOE-CEPYME en estas zonas, para dar a conocer el grave perjuicio que está ocasionando la denominada "ley antitabaco", que se une a la ya delicada situación de crisis que atraviesa el sector, como el resto del país.

Hay que recordar que son ya aproximadamente casi 30.000 firmas de apoyo las recogidas en la provincia y muchas las asociaciones tanto territoriales como sectoriales, que se han sumado a esta convocatoria; las últimas, las asociaciones de Tomelloso, Puertollano (FEPU), Comercio de Almonte, Almadén y Siderometalurgia.

La Asociación recuerda también que se ha enviado un escrito a los partidos políticos, para saber sus intenciones y opinión al respecto de esta medida y conocer las posibles soluciones al respecto. De igual modo se ha mandado una carta a la Defensora del Pueblo, dando a conocer toda la problemática suscitada con esta ley.

Por último, la Asociación, recuerda que ya se sabía, por estudios realizados, la repercusión que iba a tener la ley en el sector, aunque refleja unos datos menores de lo que ha sido con posterioridad.

Grupo de Comunicación
Oretania
www.oretania.es



SERVICIOS 2011

GABINETES DE Prensa

El Grupo Oretania ofrece un servicio de comunicación integral a cualquier entidad o institución pública o privada, acercando rigurosamente la información al ciudadano.

De una manera eficaz, nuestro equipo se encarga de gestionar todas las solicitudes de información de los medios de comunicación, así como llevar a cabo las relaciones prácticas con estos, con el único objetivo de llegar a cualquier rincón de la provincia de Ciudad Real, de una manera clara, concisa y ante todo efectiva.

Sus principales tareas son la redacción y distribución de notas de prensa, la gestión de entrevistas y reportajes, y la difusión de la actualidad a través de ruedas de prensa.

C/ Va Cruz, 6-1B - 13500 Puertollano - Telf: 926 428 893
comercial@oretania.es

Almadén recibe un impulso empresarial por parte del Ministerio de Industria del gobierno

Programa de ayudas a la reindustrialización comarcal

Redacción

El Ministerio de Industria, Turismo y Comercio ha publicado en el mes de marzo las resoluciones provisionales de concesión de ayudas provisional en el marco del Programa de Reindustrialización para el año 2011. Un total de 20 empresas y entidades de nuestra Comarca realizarán inversiones industriales de modernización o adecuación de las instalaciones y procesos productivos, compra de terreno industrial, adquisición de maquinaria y equipos.

Las inversiones correspondientes a las 16 empresas que han recibido aprobación inicial asciende a 15.398.807 euros. Por su parte el Ayuntamiento de Almadén y la empresa pública Minas de Almadén y Arrayanes, S.A. también han visto aprobados sus expedientes y por tanto una inversión total de 2.912.484 euros.

La amplia participación de empresas en la convocatoria de ayudas REINDUS para actuaciones

Listado de empresas que recibirán ayudas para la invertir en la comarca de Almadén

Empresas que han recibido la concesión provisional de ayudas para la realización de inversiones en la Comarca de Almadén:

- ✓ Juan Antonio Mendoza Jarjalizo
- ✓ Erica Ruiz Arenas
- ✓ Construcciones Corchero Pizarro
- ✓ Hersan Almadén S.L.
- ✓ Belloterra Delicatessen S.R.L.
- ✓ Energías de Almadén S.L. (I)
- ✓ María del Carmen Cerrillo Pellejero

- ✓ Martín Campos S.L.
- ✓ Toldos Santos S.L.
- ✓ César Rodrigo Mohedano ✓ Construcción y complementos constructivos S.A.
- ✓ Energías de Almadén (II).
- ✓ Cysa Reciclajes técnicos de Castilla-La Mancha S.L.
- ✓ Francisco Muñoz de la Nava Torres
- ✓ Pinturas Julián y Ángel C.B.
- ✓ Jesús Barba López

a ejecutar en el año 2011 han agotado los presupuestos que el Ministerio de Industria, Turismo y Comercio tenía asignado a la Comarca de Almadén. La calidad de los proyectos presentados y el grado de impacto en el desarrollo económico de la Comarca han marcado la necesidad de re-direccionar fondos de otros territorios para financiar un mayor nú-

mero de proyectos en nuestra Comarca aunque también ha al Ministerio a ajustar el reparto de las ayudas para garantizar el apoyo a todos los proyectos empresariales que han cumplido con los objetivos del Programa Reindus.

De esta forma, la concesión de ayudas en forma de créditos, todos ellos en condiciones ventajosas -amortización en 10 años

más 5 años de carencia, a interés cero-, asciende a un total de 5.224.640 euros.

Hay que destacar que en la convocatoria anterior, REINDUS 2010, se aprobaron un total de 6 proyectos empresariales para la ejecución de una inversión total de 7.001.786,00 lo que supone que en este año se ha duplicado el esfuerzo inversor de las empre-

sas de la Comarca.

Desde el Programa REINDUS, un programa que busca regenerar y crear tejido industrial favoreciendo la implantación de infraestructuras industriales y de servicios, se ha constatado el alto nivel de dinamismo en la Comarca al valorar positivamente la mayor parte de las propuestas presentadas en base a criterios de impacto en el desarrollo económico y diversificación de la zona, de potencial efecto para la creación de empleo, de viabilidad y calidad técnica y económica del proyecto así como relativos a las capacidades financieras y técnicas de las entidades solicitantes.

La ejecución de las inversiones empresariales previstas implica no sólo el alto grado de dinamismo de empresas de Almadén, la mayor parte de ellas, con una amplia trayectoria y de fuerte arraigo en la Comarca, sino también la proyección de inversiones de empresarios e inversores que han considerado Almadén como una oportunidad para la inversión en actividades industriales.

Estos empresarios y empresas podrán complementar las ayudas con otros instrumentos financieros de apoyo a la actividad económica, gestionados por la Junta de Comunidades de Castilla-La Mancha o el programa LEADER+ de la Asociación para el Desarrollo de la Comarca de Almadén (MonteSur).

Villaseca y Rodríguez ganaron el Premio Joven Emprendedor 2010

Redacción

Lorenzo Fernández Alonso, con su conglomerado empresarial que agrupa tres empresas relacionadas con el mundo de la caza: Controlcaza, Control Dos y Recechos en Alta Montaña resultó vencedor del Premio Joven Empresario 2010, de AJE Ciudad Real, que anoche entregó el presidente de Castilla-La Mancha, José María Barreda.

Por su parte, el Premio Joven Emprendedor recayó en el proyecto presentado por Leonardo Villaseca y Patricia Rodríguez, por su proyecto empresarial Savianueva, Agricultura y desarrollo Rural para la comarca de Almadén.

El accésit a la Innovación fue para Rafael Ayala, con su empresa Urbanatua, especializada desde el año 2000 en la solución de trabajos de planeamiento urbanístico y de carácter medioambiental. El accésit

al Compromiso Social fue para Bionatur Ciudad Real, dedicada desde 2008 a la creación de una central de compras y franquicia para productos naturales y servicios destinados al bienestar y la salud.

La gala de entrega del Premio Joven Empresario y Joven Emprendedor que durante la tarde-noche del jueves se desarrolló en el remodelado e innovador salón Zahora Magesic, conto con la presencia de numerosas autoridades políticas de todas las administraciones, así como por representantes del mundo económico y empresarial, cuyos máximos representantes, Arturo Mesa presidente de CEOE CEPYME y Mariano León, de la Cámara de Comercio, respaldaron con su presencia su apoyo a los jóvenes empresarios de la provincia y su fe en los jóvenes emprendedores que el hueses merecieron la atención de los presen-



tes.

El presidente de AJE Ciudad Real, José Manuel Poveda que abrió la gala reclamando el papel protagonista y movilizador de empresarios y emprendedores para salir de la crisis, rompió una lanza por el talento, la innovación y el compromiso social como fórmula eficaz de recuperación al ser los únicos generadores de empleo real.

El presidente Barreda aseguró que los jóvenes empresarios castellano-manchegos saben hacer cosas nuevas, buenas y distintas y ahí, reiteró, "fundamento también mi con-

fianza en el futuro de esta tierra". Barreda felicitó a los premiados y aseguró estar convencido de que la sociedad necesita a los empresarios que, afirmó, son imprescindibles para la sociedad. "Sois jóvenes y empresarios, dos circunstancias estratégicas, dos valores que nos interesan potenciar sobre cualquier otro", insistió el presidente, que recordó la dificultad de hacer de una idea un proyecto, y convertir éste en una realidad.

El primer teniente de Alcalde del Ayuntamiento de Ciudad Real, Juan caballero, por su parte, puso de ejemplo a las jó-

venes empresarios ante el gran parpajo juvenil que existe en la actualidad en Castilla-La Mancha y en España, ante la falta de motivación de algunos de estos jóvenes. Aseguro que el Ayuntamiento de Ciudad Real apoya a AJE y en la efectividad de los viveros de empresas.

El presidente regional de AJE, David Sanchez Paños pido a las administraciones un esfuerzo mayor para apoyar a los jóvenes empresarios y canalizar su colaboración de forma más eficaz, aunque reconoció el esfuerzo que se viene haciendo.



En libros
de texto gratuitos
somos los

I^{OS} de la clase

Porque nuestro sistema educativo está a la altura de los países más avanzados y **somos la comunidad que más ha invertido en Educación** en nuestro país. Diez años creando escuela con 2.600 aulas digitales, la gratuidad de libros de texto, casi 200 centros bilingües y mucho más.

**Hechos
para
avanzar**



Castilla-La Mancha

www.jccm.es

Actualidad



La quinta edición de estos Juegos de la Juventud tuvieron lugar el pasado 24 de febrero

Alumnos del Picasso, en los V Juegos de la Juventud

Redacción

Como ya viene siendo tradicional, los alumnos del I.E.S. Pablo Ruiz Picasso, han participado este año también en los V Juegos de la juventud, celebrados el pasado 24 de febrero en la localidad de Puertollano.

Es de destacar el número de participantes en estos jue-

gos escolares y la adscripción de nuestros alumnos a nuevas modalidades deportivas.

En estos V Juegos escolares, los chicos de este instituto de secundaria participaron en dos nuevas modalidades deportivas tales como el "Ciclismo en ruta" o el Kin Ball, nuevas modalidades deportivas que se pre-

tenden ampliar en esta zona.

Como en años anteriores, se trabajaron los valores que el deporte aporta a la convivencia en los centros educativos y a la integración cultural.

Estas jornadas se inscriben dentro de programa "Juego Limpio" que la Consejería de Educación, Ciencia y Cultura pro-

mueve a través de la Dirección General del Deporte en Castilla la Mancha, para alumnos con las siguientes características:

Participantes: alumnos y alumnas de Bachillerato, Ciclos Formativos de Grado Medio y Programas de Cualificación Profesional Inicial.

Estudiantes de Economía y ADE de Albacete visitaron las Minas y el Hospital de Mineros

Redacción

Alumnos de la Facultad de Ciencias Económicas y Empresariales de Albacete viajaron recientemente hasta Almadén, donde visitaron las antiguas minas de mercurio, así como el Hospital de Mineros de San Rafael, actual sede del Museo y del Archivo Histórico de Minas de Almadén, y la Escuela Politécnica, donde se encuentra el Centro de Interpretación de la Cárcel de Forzados.

Esta actividad fue organizada por las profesoras del Área de Historia Económica Lidia Añes y Mar López, con la colaboración del director de la Escuela Politécnica de Almadén, Luis Mansilla, y del decano de la Facultad de Ciencias Económicas y Empresariales de Albacete, Ángel Tejada.

Durante la visita, los alumnos pudieron comprobar la importancia de las minas de mercurio de Almadén en la his-



toria económica de España, tal y como indican los profesores.

Su explotación se desarrolló desde la conquista romana, aunque se había iniciado antes, pero fue el descubrimiento de América y el beneficio de sus filones de plata y oro lo que dio el mayor impulso a las extracciones. "Enormes cantidades de mercurio fueron enviadas hacia América, en es-

pecial hacia la Nueva España, ya que era imprescindible para un proceso químico conocido como amalgama que permitía separar el metal precioso (indispensable para sufragar los grandes gastos de la corona) del mineral inservible", explican.

Los alumnos conocieron de primera mano la historia minera de Almadén, conocida co-

mo la gran productora de mercurio del mundo. "Se calcula que ha producido aproximadamente un tercio del mercurio consumido por la humanidad, y éste se caracteriza, además, por su alta calidad",añadieron los coordinadores de la activi-

Los coordinadores explicaron a los estudiantes la importancia de Almadén en la historia económica de España

dad, quienes subrayaron que actualmente las minas y su entorno "se han convertido muy acertadamente en un extraordinario museo que nos permite conocer la enorme importancia que ha tenido para nuestro país este enclave de la provincia de Ciudad Real, cuya visita es muy recomendable", concluyeron.

Almadén acogió unas jornadas de trabajo de Patrimonio

Redacción

Almadén acogió los días 9 y 10 de marzo unas jornadas de los grupos de trabajo del Ministerio de Cultura con las comunidades autónomas en materia de patrimonio mundial, un evento organizado por la Dirección General de Bellas Artes. Según informó el Ministerio de Cultura, estas jornadas sirvieron "tanto para la elaboración de candidaturas como para la gestión de los bienes declarados".

Además, el día 9 se hizo una exposición de la candidatura "Patrimonio del mercurio. Idría y Almadén", que fue presentada el pasado 1 de febrero a la Unesco para su declaración como Patrimonio de la Humanidad. La jornada incluyó una visita a la mina.

El alcalde de Almadén, Emilio García Guisado, destacaba la "implicación y apoyo constante" del Ministerio de Cultura para que finalmente esta candidatura logre el año que viene el reconocimiento mundial, después de los dos intentos fallidos de 2009 y 2010.

Prueba de ello, añadió el primer edil, es la organización de estas jornadas, que pueden suponer un "fuerte espaldarazo" a la candidatura, que en esta ocasión se ha presentado sin incluir la ruta de la plata en San Luis de Potosí (México).

En Brasilia, a principios de agosto de 2010, Almadén volvía a que quedase fuera de la lista de Patrimonio Mundial por un voto y la razón que esgrimía en ese momento el Comité de la Unesco era exactamente la misma que un año antes, que la ruta de la plata mexicana seguía sin estar evidenciada.

Ante la imposibilidad de llegar a la próxima reunión del Comité de Patrimonio Mundial, que se celebrará este año en Bahrein, la candidatura de Almadén e Idría tendrá que esperar a junio de 2012 para ver si, como dice el refrán, a la tercera va la victoria.



La candidatura es paritaria y con juventud

Trenado abre en el PSOE una lista de renovación

Redacción

Antonio Trenado es el nuevo candidato que presentará el PSOE a la Alcaldía de Almadén tras la celebración a comienzos de febrero de una asamblea local del partido a la que asistieron más de un centenar de militantes y en la cual su candidatura fue apoyada por mayoría absoluta.

Así lo ha explicaba en nota de prensa del PSOE el propio Trenado, quien se mostraba "ilusionado y comprometido con Almadén", y destacaba la "juventud y renovación total de la lista del partido socialista" que presentará a las elecciones municipales del próximo 22 de mayo. Agradeció "el apoyo, esfuerzo, trabajo y tesón" desempeñado por el actual alcalde de la localidad, Emilio García Guisado, quien ha permanecido dos legislaturas al frente del Consistorio.

La candidatura de Trenado, que fue la única presentada en la sede socialista de Almadén para representar a este partido, está compuesta por "hombres y mujeres jóvenes de todos los colectivos, con el único propósito de luchar por las necesidades de los almadenenses", dijo Trenado.

Dos persona repiten y

acompañarán a Trenado en la nueva lista del PSOE. Se trata de Julia Cano, actual concejala de Promoción Empresarial, y Rafael Martín, concejal de Medio Ambiente y Deportes, a los que se unen los nuevos nombres de Luis Miguel Montes, Milagros Simancas, Manuela Casado, José Miguel Acevedo, Carmen María Calderón, Antonio Rodríguez, Esperanza Bernal, Francisco Javier Merchán, Caridad Sánchez y Emilio González, así como los suplentes Pedro Daniel Naharro, Lidia Muñoz y Rafael Sánchez.



Es la primera vez que el PSOE renueva "casi por completo una candidatura en su larga

trayectoria política en Almadén", reconoce Antonio Trenado, quien valoraba también el hecho de que sea una candidatura "totalmente paritaria con el 50% de hombres y el 50% de mujeres".

Además, en la asamblea celebrada anoche en la casa municipal de cultura de Almadén los presentes propusieron como candidatos a las Cortes Regionales al actual alcalde de la localidad Emilio García Guisado y al secretario general de los socialistas de Ciudad Real Nemesio de Lara.

El ya candidato, ingeniero técnico de Minas y estudiante de Derecho, se ha comprometido a defender los intereses de Almadén, que "se encuentra inmersa en procesos de reactivación económica y que depende de importantes decisiones políticas".

Lo ve un "reto bonito"

"Es un reto importante y bonito". Así ve Antonio Trenado su elección como alcalde por parte de su partido, "en momentos en los que, además, hay que demostrar cosas y luchar por Almadén". El candidato llama al optimismo, siendo consciente que con la desaparición de la actividad minera y la pérdida de población, la localidad, que ha dejado de mirar laboralmente a su mina y que, por tanto, ha de encontrar otras vías de riqueza, "no de espaldas a la sociedad, sino en coalición con ella". Este hombre, que ha ocupado anteriormente diferentes responsabilidades en otras administraciones, confía desde su idealismo de "ver la botella medio llena", en la juventud de sus compañeros de lista y dice que luchará por el empleo y el desarrollo industrial, además de las autovías de Extremadura y otra procedente de Talavera, para configurar así Almadén como nudo neurálgico este-oeste y norte-sur, ya hacia Córdoba.

El PP provincial se reunió en diciembre con sus cargos electos en la comarca

Redacción

A comienzos de diciembre la presidenta provincial del Partido Popular, Rosa Romero y el secretario provincial, Antonio Lucas-Torres, mantuvieron una reunión de trabajo con representantes populares de la comarca, concretamente con alcaldes, presidentes locales y portavoces, para analizar la situación que atraviesan estos municipios.

Cada presidente local fue desgranando las necesidades que su municipio tiene y la inversión que hay que realizar para mantener una línea de actuación municipal acorde con las necesidades de los vecinos.



La presidenta provincial hizo referencia a la importancia de las próximas elecciones autonómicas y municipales donde, se-

gún nota de prensa del PP, la región y la provincia se juegan mucho y donde es necesario un cambio de gobierno que nos sa-

que de la situación actual y que pueda situarnos en una posición muy diferente a la que tenemos.

Romero indicó que esta región se juega mucho porque necesita aplicar un conjunto de medidas que el actual gobierno es incapaz de realizar y que supondrán una mejora sustancial en el tejido económico regional. La líder provincial popular afirmó igualmente que es importante ganar en los municipios para poder recuperar el gobierno de la Diputación. Por eso, pidió un máximo esfuerzo en la comarca para realizar una labor que repercuta en los habitantes y que permita ganar las próximas elecciones de manera cómoda y holgada.

Mari Carmen Rodríguez, al frente de la lista de ACIAL

Redacción

El grupo independiente de Almadén, ACIAL, ha anunciado que presentará a la concejala Mari Carmen Rodríguez Ortiz en las elecciones municipales como candidata a alcaldesa en Almadén. La Asamblea aprobó de forma unánime la lista de la candidata.

"Es un orgullo poder representar a mi municipio en la cabeza de lista y poder optar a gestionar el Ayuntamiento del que ha sido mi hogar durante toda mi trayectoria personal y profesional", señala Mari Carmen Rodríguez, representante de ACIAL en el Ayuntamiento de la localidad.

Natural de Almadén, el grupo describe a Mari Carmen Rodríguez como una ciudadana activa en las iniciativas municipales, comprometida con los problemas de sus vecinos y amante del municipio donde nació. Ejerce su papel de edil desde el año 1999 y en su círculo político se justifica la confianza en la candidata por sus valores y su personalidad que describen como reivindicativa, comprometida con los valores del partido y defensora de los derechos de Almadén.

En un texto redactado de manera oficial por el partido se dan los motivos por los que la decisión ha sido unánime: "En este tiempo, nuestra candidata ha sabido defender con valentía propuestas que favorecían a su pueblo y peleado para que otros que consideraba perjudiciales no se llevaran a cabo. Sin ataduras ni intereses con nadie y con la libertad de no haber pertenecido nunca a ningún partido que no sea el que defiende sólo y exclusivamente los intereses de Almadén, ha hecho que el grupo vuelva a poner su confianza en ella".

En la candidatura completa de 13 hombres y mujeres y tres suplentes, se da mayor protagonismo a la población más joven, unida a la experiencia de los miembros veteranos del grupo.



ENTREVISTA

Dice que ocho años es tiempo "cabal" para estar al frente, se hayan alcanzado o no todos los objetivos en la ges-

tion. Emilio García Guisado se retira al término de esta legislatura, tras dos periodos consecutivos de alcalde en

los que ha sido coetáneo del cese de la actividad minera de Mayasa, con todo lo que eso supone en un Almadén

de monocultivo económico. A esa crisis se unió la general; su lucha ha consistido en promover alternativas.

« Dejamos todo listo para ser al fin Patrimonio de la Humanidad »

Redacción

¿Cómo resume estos cuatro años de gestión?

Prefero ver los ocho años en su conjunto porque, al fin y al cabo, la dedicación ha sido total y no ha habido un punto de inflexión entre la primera y la segunda legislatura en las que le he puesto la misma dedicación, empeño e ilusión. Creo que hay que sacar una conclusión positiva de estos ocho años. Ciertamente Almadén viene pasando hace ya muchísimo tiempo una crisis estructural, como consecuencia de su histórica dependencia del mercurio muy profunda y nosotros hemos procurado, en todo caso, ayudar a que se lleve esto lo mejor posible.

¿De qué manera?

Creo que se han abierto nuevas posibilidades. Tenemos todos claro que la minería del cianobrio se agota, pero somos un pueblo minero con un potencial extraordinario en materia de recursos turísticos y culturales y en eso estamos. Somos un referente universitario y con una potencialidad extraordinaria en la generación de mano de obra bien cualificada y ése es un bastión que no podemos olvidar, ni muchísimo menos y tampoco lo es que históricamente haya sido un referente industrial. Y ampliar el polígono industrial "Pozo de la Nieve" y que estemos a punto de iniciar las obras de un segundo polígono en el sur de Almadén, el de las "Eras de Barbudillo" que promueve Minas de Almadén y Arrayanes, son también buenas noticias para diversificar la actividad tradicional de Almadén. Y promover todo eso, ya bien entrado este siglo XXI y en otras actividades que no sean exclusivamente la minería, supone hacer una valoración positiva.

¿Qué otro papel ha jugado Mayasa ante las perspectivas de fin a su negocio tradicional?

Estoy convencido de que Mayasa y la SEPT como accionista mayoritaria de esta empresa pública, han hecho una buena labor, no digo excelente pero una buena labor, que deberá continuar haciendo. Ha puesto su empeño en restaurar primero todo el entorno medioambiental, pues una mina con veinte siglos de historia había dejado un paisaje algo tocado en algún sentido. Y lo



que ha hecho ha sido invertir para restaurar y dejar en perfectas condiciones y sin impacto visual lo que ha sido una mina milenaria como la nuestra. Y en segundo lugar ha invertido de forma muy acertada y coordinada con el Ministerio y otras instituciones en dignificar todo el pasado minero rehabilitando, reconstruyendo y recuperando una buena parte del patrimonio histórico de la mina de Almadén.

¿Con qué resultados hasta la fecha?

Creo que en este momento ese esfuerzo inversor está dando sus resultados, en el sentido de que el conjunto histórico de Almadén es un Bien de Interés Cultural y en este momento está llamando a las puertas de la UNESCO que, con toda seguridad, esa puerta se abrirá más pronto que tarde para reconocer nuestro conjunto minero como patrimonio mundial. Éste es el mejor homenaje que se le puede hacer a generaciones de mineros que han dejado su impronta y su vida en la mina de Almadén, y por otro lado, eso puede significar una fuente de recursos si de forma inteligente lo aprovechamos como un recurso cultural y turístico para la zona.

¿Y se nota ya algo en ese sentido?

A pesar del desempleo que en estos momentos registramos y que está por encima de la media provincial, en el ámbito de los servicios Almadén ha generado empleo en este último periodo de tiempo; se han abierto nuevos establecimientos hosteleros, hay cada vez más gente dedicada a vivir de ese nuevo fión que debe ser el turismo cultural y yo estoy convencido de que puede ayudar a diversificar y a generar unas nuevas vías de empleo.

Posiblemente pueda sacarse más partido con el resto de referentes turísticos de la comarca...

Seguramente tenemos que ahondar en eso que comenta. El turista que nos visita para conocer no sólo lo hace por Almadén; sería equivocado vivir solamente de un recurso turístico como es el minero y patrimonial. Tenemos un medioambiente extraordinario como acabo de comentar y estamos en un enclave de Castilla-La Mancha con una paisaje extraordinario, con una protección bien conservado. La caza ya mueve muchísimo en nuestra zona en cuanto a empleo, temporal pero empleo al fin y al cabo,

e integrar todo ello como un paquete con recursos culturales y medioambientales puede contribuir a hacer mayor la estancia del turista.

¿Esta crisis generalizada ha llegado en el peor momento para esta localidad?

En el peor. Ciertamente Almadén vivía ya en una crisis estructural y profunda desde los años 80, cuando empezaban a cerrarse actividades mineras. Aunque los trabajadores como tal se han ido en unas condiciones más o menos dignas a título particular y familiar, es verdad que el daño social es irreparable, porque ha habido toda una emigración como consecuencia del cierre de las actividades mineras. Una emigración galopante de jóvenes, sobre todo, que no han encontrado en Almadén la solución mejor a su planificación de vida y de futuro. Y eso nos ha hecho un daño terrible, tremendo, pero es que la crisis actual viene a llover sobre mojado sobre la que ya veníamos aquí padeciendo.

¿Qué peso ha tenido aquí la construcción, el principal sector afectado en ámbitos nacionales?

Pues también en la comar-

ca tiene una importancia relevante, como por ejemplo en el municipio de Chillón, que está a cuatro kilómetros pero una buena parte de la mano de obra total de aquel municipio y de la de Almadén, vivía de la construcción de una forma extraordinaria. Pero como digo, lleve sobre mojado en la crisis actual que esperemos desmontar cuanto antes y que Almadén pueda seguir su senda para luego crecer. Y creo que con las cosas que en estos momentos tenemos entre manos, en el ámbito industrial, universitario y turístico-cultural se pueda asentar el futuro de esta tierra.

¿Tienen previsiones de ocupación de suelo industrial?

Ahora mismo no es el momento en que los promotores hacen cola en las puertas de este Ayuntamiento para solicitar suelo industrial, es verdad, pero acabamos de adjudicar hace unos días más de 11.000 metros cuadrados para una planta industrial de biomasa. Y el polígono "Pozo de la Nieve", siguiendo esa senda dentro de poco puede estar completo. Por eso está a punto de iniciarse ya el poigono de las "Eras de Barbudillo" que lo promueve Mayasa con apoyo también del Ministerio de Industria en las convocatorias anuales que hace en el marco del Plan Reindus. Si ahora no hay una demanda excesiva las previsiones nos indican que teniendo suelo industrial irán llegando asentamientos empresariales importantes, tres o cuatro por año, que permitan cambiar el sino que en estos momentos vivimos que no es precisamente el más halagüeño. Pero la previsión es positiva.

¿Y en cuanto a sectores a los que dar cabida?

El abanico es muy diverso. Si sirve de referencia, en la última convocatoria del Ministerio de Industria y la Junta de Comunidades para facilitar fondos a la inversión, han aparecido catorce nuevos promotores muy diversos, desde productos alimenticios hasta fabricación de prendas de vestir y eso ilustra una variedad importante. Dice mucho también el hecho de que tengamos ocho naves nido industriales, para facilitar a los jóvenes promotores un lugar donde empezar su iniciativa y tenemos solicitudes en espera para otros cuatro o cinco más. Eso es un síntoma de que hay

Entrevista

to. Inauguramos también hace poco un espacio de creación joven. Creo que en estos años se ha hecho un amplio esfuerzo para dotar a Almadén de servicios y de infraestructuras que hagan más habitable la localidad, que inviten a quedarse aquí a vivir y que redunden en la calidad de vida que siempre ha tenido nuestro pueblo.

¿Almadén será al fin Patrimonio de la Humanidad?

Rotundamente sí porque así lo hemos trabajado y dejámos todo listo para serlo. No lo es ya por avatares y por circunstancias diría que extrañas, pero todo el mundo reconoce el valor excepcional y universal de las Minas de Almadén y me refiero a los máximos responsables del patrimonio mundial de la UNESCO que así lo han catalogado y así lo han visto. Hemos fallado, entre comillas, para que no haya malas interpretaciones, en querer presentar un expediente novedoso que pusiera en valor todas las rutas del mercurio y la plata con América y de esta candidatura formaba parte San Luis Potosí que ha sido la parte que se ha considerado más débil por cuanto, a modo de ver de los expertos de Patrimonio Mundial, la localidad mexicana no evidenciaba suficientemente la filosofía de este proyecto en su territorio y así lo restó fuelle y apoyo al proyecto.

La clave, por tanto, estaba en la salida de México...

Una vez que San Luis Potosí, de forma unilateral, ha decidido no continuar en la candidatura, porque creo que han entendido perfectamente que su papel aquí restaba más que sumaba, pues con Idria somos la primera y la segunda mina de Europa y del Mundo en producción de mercurio con un evidente intercambio tecnológico. Superado ese escollo en la próxima convocatoria Almadén será Patrimonio Mundial con toda seguridad.

¿Cuán importante es esta declaración?

Cuando se consiga se dará un espaldarazo extraordinario para que Almadén sea un referente turístico a nivel mundial, porque va a estar en todos los catálogos de agencias de viajes de todo el mundo. También supone entrar en un club privilegiado y muy exigente, porque va a exigir el respeto, la conservación y la mejora de nuestro patrimonio histórico permanentemente. Además, en el caso de Castilla-La Mancha, sólo están Cuenca y Toledo y a nivel de toda España apenas hay cuarenta y tantos sitios y somos el segundo país del mundo, tras Italia. Hemos hecho un trabajo bueno a la hora de conciliar intereses del Ministerio, de la Junta, de la Universidad, de la Carta de la Unesco, de ICOMOS, del propio Ayuntamiento,... hemos conjugado intereses y vo-

luntades de manera y forma que todo el mundo remase en esa misma dirección.

¿Goza de buena salud la universidad en Almadén?

Sí, lo que pasa es que la universidad española en general y la de Castilla-La Mancha en particular, está ahora mismo vive momentos turbulentos de aplacamiento a los planes de Bolonia y la convergencia con los títulos europeos. Eso, a la postre es una cosa buena para los profesionales y para los alumnos, pero implica una serie de acoples. En nuestro caso tenía mucha tranquilidad con la Escuela de Minas, porque en Ingeniería de Minas Almadén es un referente histórico y así lo atestigua la Casa Academia de Minas que, por cierto, el Ministerio de Fomento va a restaurar y ya ha una aportación

res que un pueblo periférico de la provincia.

En consecuencia, ¿cómo va ahora esta remodelación universitaria?

Hemos salido fuertes de los acuerdos de Bolonia, que imponen los títulos de grado en Almadén en Ingeniería Industrial y Minería, lo cual apuntala y fortalece nuestra Escuela Universitaria Politécnica. Y también hay otra cosa que está llamada a fortalecer mucho nuestra universidad, como es la construcción de una nueva Residencia por parte de la Consejería de Educación, en unos terrenos que ya hemos cedido para hacer un edificio del siglo XXI. Va a tener capacidad para 80 estudiantes de fuera con habitaciones y servicios de lo más actual y moderno. Eso también tiene que apuntalar el papel de la

nidad. Son cuestiones iniciadas, en las que se ha trabajado mucho pero que no hemos visto materializado el fruto final, que con toda seguridad va a llegar. Y también, evidentemente, me hubiera gustado ver el polígono industrial lleno de empresas y con una capacidad de generar empleo mayor de la que se ha producido. Pero uno se va con la conciencia de que en ese sentido ha hecho lo que tenía que hacer y que con toda seguridad vendrán tiempos mejores, que harán que ese polígono y el nuevo de las 'Eras de Barbudillo' sean una realidad de producción y de generación de empleo y de progreso para la comarca.

Tal vez ocho años son sean suficientes...

Nunca es tiempo suficiente, pero creo que ocho años es

Almadén, quiere con lucura a nuestro pueblo y reúne todos los requisitos para ser un magnífico alcalde. Además, sabe valorar lo que se ha iniciado y va a entrar al terreno de juego para rematarlo y desde luego para aportar nuevos valores a nuestra sociedad.

El destino del todavía alcalde ha generado polémica...

Es algo tan sencillo y noble como que alguien que se dedica a una actividad puntual como la política, cuando termina ese periodo se va a un puesto de trabajo. Y no es de recibo que alguien se empiece a emponzoñar, altere o desvirtue algo tan normal. Yo soy personal laboral hijo de la plantilla de este Ayuntamiento, al que llevo ya vinculado 30 años y ahora digamos que estoy en una excedencia forzosa, pues por ley no podía compatibilizar mi puesto de trabajo con cargo a los presupuestos municipales y mi función como alcalde; era una cosa o la otra. Esta ley de incompatibilidades se me aplica de manera forzosa mientras estoy en esta dedicación pública y ahora que termino de alcalde volveré a mi puesto de trabajo.

Entonces, ¿por qué el revuelo?

Pues porque promovimos la funcionalización de la plantilla de laborales hijos, algo a lo que se puede acceder tras pasar una prueba específica para cada uno de ellos. Yo no pensaba hacerla ni lo he pensado jamás mientras que fuera alcalde, pero en todo caso iniciamos ese procedimiento. No sé a cuento de qué ahora, algún oculto interés surge cuando este tema lleva mes y pico paralizado, pues no se ha tocado ni se ha convocado ninguna plaza de funcionario en este tiempo. En mi caso, como digo, pasado el periplo de alcalde podría concurrir a este procedimiento, pero tampoco sé si me presentaría cuando me quedan ocho años para Jubilarme. Alguien ha querido destapar la caja de los truenos pensando en que podía sacar algún tipo de crédito electoral y político, pero las cosas no son como contaban y hay una transparencia tan absoluta al respecto que invito a cualquiera que tenga alguna duda a que se pase por el archivo o por la secretaría de la Corporación y vea que efectivamente, como trabajador laboral hijo volveré al desempeño de mis obligaciones laborales cuando termine aquí.

Se supone que es lo normal...

Y eso es lo que pasa no sólo en mi caso, sino en el de miles y miles de alcaldes en toda España. Pero en todo caso, déjeme decirle que este proceso de funcionalización es análogo al que en su momento ya puso en marcha la Diputación y otros muchos ayuntamientos, porque a la administración le cuesta mucho menos el personal funcionario que el laboral hijo.



económica para la primera fase de la obra. Somos en todo caso un referente en la materia y no tenemos competencia, en el sentido de que no hay ninguna escuela que forme ingenieros de minas en muchos kilómetros a la redonda.

¿Y en cuanto a Industriales?

En la capital de la provincia hay una Escuela Superior que, con los acuerdos de Bolonia, pasará a ser simplemente de grado y se va a impartir también en Almadén. Pues ambas habían de conjugarse en tiempo y forma, de manera que las especialidades de una y otra no se repetirían y hacer una oferta lo más atractiva posible para que Almadén mantuviera su potencial como oferta educativa en el ámbito de la ingeniería industrial y también la mantuviera evidentemente Ciudad Real, que tiene unas posibilidades de oferta mucho mayo-

universidad en Almadén por muchos años.

Además de la autovía, ¿se va con la sensación de quedar pendientes otras cosas?

Siempre queda algo. Cuando ahora termine mi periplo habrá estado al frente de mi pueblo ocho años y si hubiera estado dieciséis hubiera pasado igual. Cuando se gobierna un municipio para dotarlo de los servicios necesarios y hacerlo agradable y habitable nunca se alcanza el cien por cien de objetivos, siempre quedan cosas.

¿En su caso?

Me voy con cosas pendientes sí, pero también con la seguridad de que están iniciadas y que van a empezar a funcionar en los próximos años. Además de la autovía, también la variante de Almadén de la 502 o el aludido tema del Patrimonio de la Huma-

un tiempo cabal para dedicarse en fuerza y alma, con toda la cuerpa, empeño y trabajo que exige esta dedicación y esta responsabilidad. Ha habido voces que me han animado a continuar y otras que efectivamente entienden que es un tiempo cabal y creo en conciencia, con toda seguridad, que quien venga a sustituirme y estoy pensando en la persona ideal para hacerlo, evidentemente no lo puedo ocultar, va a tirar con mucho más empeño y fuerza que alguien que lleva ya ocho años y que poquito a poco se va desgastando en el tiempo que ha hecho.

¿Habla de Antonio Trenado?

Por supuesto, porque además ha formado parte de mi equipo y ha sido delegado provincial de la Consejería de Ordenación del Territorio y Vivienda. Es por tanto un hombre curfido en la política municipal, sabe mucho de

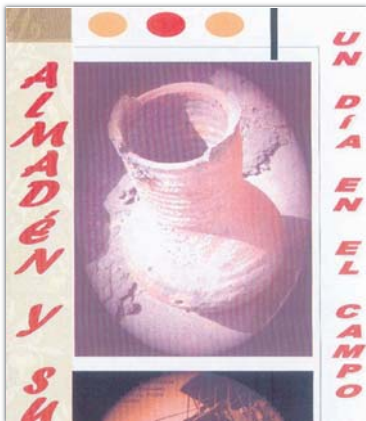

El Día del Almadén tuvo lugar el pasado 22 de marzo

Almadén celebró su Prilegio de Villazgo



Almadén y su comarca; un día en el Campo de Gibraltar

Redacción

La Asociación de Vecinos 'Virgen de la Mina' de Almadén, en colaboración con el Ayuntamiento de la localidad, la Escuela Universitaria de Ingeniería de Minas e Industriales de Almadén y Arrayanes S.A., y la Fundación Almadén Francisco Javier de Villegas' organizan el próximo día 7 de abril la jornada 'Almadén y su comarca'.

Un día en el campo de Gibraltar'.

La jornada se celebrará en Algeciras a partir de las 19.00 horas en el Salón de Actos de la Escuela Politécnica Superior de la localidad andaluza, sita en la Avenida Ramón Puyol s/n.

Desde las 19.30 horas a las 20.50 horas habrá una serie de ponencias sobre Almadén y la comarca

Programa de actividades

El presidente de la Asociación de Vecinos 'Virgen de la Mina' de Almadén, Domingo García, será el encargado de inaugurar las jornadas, seguido por el director de la Escuela Politécnica Superior de Algeciras, Ignacio José Turiás Domínguez. Cerrará el acto de apertura el alcalde de Almadén, Emilio García Guisado.

A las 19.30 horas dará comienzo la primera ponencia, a cargo de Luis Mansilla, director de la Escuela Universitaria

de Ingeniería Minera e Industrial de Almadén, quien hablará sobre los 'Doscientos treinta y cuatro años de la Escuela de Minas de Almadén'.

A partir de las 19.50 horas, el Patrono de la Fundación Almadén Francisco Javier de Villegas', Ángel Hernández, se encargará de dar una ponencia de la 'Breve historia de las Minas de Almadén'.

A las 20.10 horas, se tratará el 'Programa de Desarrollo Rural. Un impulso al Desarrollo Socioeconómico de la Comarca de Almadén', preparada por Mariabel Covisa, gerente de la Asociación de la localidad para el desarrollo de la Comarca de Almadén 'Montesur'.

Ya la última ponencia de la tarde será el 'Punto de vista empresarial de la zona'.

Una comarca para invertir', de Aureliano Rodríguez, presidente de la Asociación Comarcal de Empresarios de Almadén.

A las 20.50 horas será el momento de la clausura del acto, a cargo del director de la Escuela Politécnica Superior de Algeciras, Ignacio José Turiás. Tras este acto, la Coral Polifónica de la Sociedad Algecireña de Fomento 'Portus Albus' actuarán para los legados de Almadén.

Redacción

La ciudad del mercurio celebró su Día, al cumplirse 594 años desde que, en 1417, se le concediera al municipio el Prilegio de Villazgo, título que ratificaron de manera definitiva los Reyes Católicos en Sevilla en 1490.

Este día, institucionalizado en 2004, pretende conmemorar el otorgamiento de su Carta Puebla para que todos los almadenenses "podamos sentirnos identificados y orgullosos de nuestro origen como pueblo y cultura", declaró el concejal de Cultura, Miguel Oviedo.

Por este motivo, la corporación municipal distinguió a personas o instituciones propuestas por los distintos colectivos de Almadén a la Concejalía de Participación Ciudadana.

En esta ocasión los elegidos fueron Teodoro Muñoz Avilero y la Junta Local de la Hermandad de Donantes de Sangre, que según el concejal de Cultura, "tienen más que merecido el homenaje que les dispensará el pueblo de Almadén coincidiendo con su cumpleaños".

La figura del torero almadenense fue distinguida con el título de "Hijo Predilecto de Almadén", mientras que al colectivo solidario se le otorgó la Medalla de la Ciudad en su categoría de Plata, después de que el pleno extraordinario celebrado en el consistorio el pasado día 21 de marzo aprobase definitivamente las concesiones.

Teodoro Muñoz recibió a título póstumo la distinción "por toda una vida dedicada a la fiesta del toro llevando el nombre de Almadén por innumerables ciudades de España y Francia", dijo Oviedo.

Por su parte, de la Hermandad de Donantes se destacó "su larga trayectoria y labor altruista, desinteresada, para hacer llegar la sangre necesaria a centros hospitalarios y enfermos necesitados de ese líquido vital".

Seis meses sin Teodoro Muñoz

El pueblo de Almadén tributó nuevamente a su torero más querido, Teodoro Muñoz, que falleció el martes 19 de septiembre en el Hospital General de Ciudad Real a los 82 años tras padecer en los últimos años una grave enfermedad.

El creador de la Asociación de Amigos de la plaza de toros hexagonal de Almadén y asesor de los festejos taurinos del municipio que, aunque vio truncada su carrera en 1956, contó siempre con la admiración y el cariño no solo de su pueblo natal sino de otros de toda España.

Teodoro Muñoz, novillero precoz, emigró a Barcelona para "apuntarse" en su Escuela taurina y comenzó su aprendizaje de la mano del maestro Pedro Bascures 'Pedrucho' hasta llegar a convertirse en el alumno número dos de la misma.

Tras sus primeras corridas se habló de él en la zona de Barcelona e incluso en las plazas de Mallorca y parte de Francia, lo que llevó a los almadenenses a convencerle para que volviera a la localidad.

En todo caso, hubo que esperar al 14 de junio de 1954 para ver su debut con picadores, en la plaza de toros de Daimiel, junto a Mario Carrión y Juanito Coello con toros de Frías. Amigo y "oponente taurino" de Rafael Martín 'El Zorro', el otro gran torero de Almadén de la época, vio truncada su carrera el 18 de julio de 1956 cuando en la plaza de toros



de Almagro el novillo 'Ojinegro' de la ganadería Doña Amelia y Alberto Cortés le privó de saborear las mieles del éxito tras romperle de una cornada la femoral y safena que le retiró definitivamente de los ruedos. "Afortunado por toda la gente que le rodeó y lo quería", Muñoz recibió innumerables homenajes y reconocimientos a su trayectoria destacando el tributo que recientemente le otorgó el municipio salmantino de Ciudad Rodrigo o el ciclo taurino de Mario Cabré. A pesar de su enfermedad, también tuvo tiempo de "enseñar" a los más pequeños sus conocimientos taurinos y el manejo del capote en múltiples actividades realizadas en Almadén con motivo de la celebración de jornadas y festejos dedicados al mundo del toro.

Sociedad

Todos los agentes sociales, policiales, sanitarios, judiciales y políticos, de Almadén mantuvieron una

jornada de trabajo el Día contra la Violencia de género para unificar criterios y actuaciones ante la posibili-

dad de que puedan enfrentarse a los casos de violencia de género que se pueden producir en la zona. El

Centro de la Mujer también preparó una serie de actividades contra esta lacra que sufren las féminas.

Toda la sociedad almadenense dijo NO a la violencia de género

Redacción

El Centro de la Mujer de la Comarca de Almadén viene desarrollando un proyecto en el ámbito educativo entre cuyas actuaciones se encuentra el concurso de lemas "Todos contra la violencia", cuyo objetivo es sensibilizar sobre la violencia de género y modelos de igualdad y no violencia, compartiendo los mensajes de los lemas que muestran su rechazo a esta realidad, para que la violencia machista no sea consecuencia de la desigualdad entre mujeres y hombres, y que a continuación os presentamos.

Concejalía de Igualdad

La Concejalía de Igualdad, a través del Centro de la Mujer, hizo un llamamiento a la participación activa de la ciudadanía de Almadén y comarca para ese jueves, día 25 de noviembre, que tuvo lugar a las 12 horas en la Plaza de la Constitución, con motivo de la conmemoración del Día Internacional contra la Violencia hacia las Mujeres. Día contra la Violencia de Género.

En el transcurso del acto, el alumnado de 40 de la ESO de ambos Institutos de la localidad reivindicó la Igualdad entre hombres y mujeres y la Erradicación de la Violencia de Género, mediante la lectura de manifiestos elaborados por ellos. Finalizó guardando un minuto de silencio en solidaridad con las víctimas que día a día sufren este tipo de violencia.

Resumen de actividades realizadas

Taller "Elaboración de un manifiesto contra la violencia de género". Este taller se dirigió a los I.E.S. Mercurio y Pablo Ruiz Picasso, donde se propuso a los alumnos de 4º de ESO la confección de sendos manifiestos contra la violencia de género. Se adjuntan manifiestos.

Concurso de Lemas " Todos contra la violencia". Concurso dirigido a los alumnos/as de 2º de ESO de los I.E.S. Mercurio y Pablo Ruiz Picasso.

Taller de Igualdad y Erradicación de Violencia de Género. El taller corresponde a una iniciativa de la Excm. Diputación Provincial de Ciudad Real, quien pone a disposición de los Ayuntamientos solicitantes esta actividad donde se fomentan valores de tolerancia, igualdad y justicia. Dirigido a alumnos/as de 1º de ESO.

JORNADA "VIOLENCIA DE GÉNERO EN EL ÁMBITO PROFESIONAL": el Centro de la Mujer de Almadén organiza la Jornada "Violencia de género en el ámbito profesional", con el objetivo de proporcionar a los profesionales de nuestra Comarca que intervienen en violencia de género las herramientas y recursos adecuados a tal fin. Se contó con la asistencia de 22 profesionales de los diferentes ámbitos: SESCAM, abogada, Guardia Civil, Policías Locales, PRAS, ámbito educativo, etc.

CONCENTRACIÓN CONTRA LA VIOLENCIA DE GÉNERO.- Con fecha de 25 de noviembre el Centro de la Mujer convocó una concentración en la Plaza de la Constitución de Almadén, donde la ciudadanía pudiera mostrar su repulsa al fenómeno de la violencia de género y su solidaridad con las víctimas.

Durante el acto los alumnos/as de 4º de ESO hicieron lectura de los manifiestos elaborados por ellos mismos. Se cerró el acto con un minuto de silencio en solidaridad con las víctimas de violencia de género.

La asistencia fue notable, siendo de resaltar la presencia de un nutrido grupo de jóvenes procedentes de los Institutos de la localidad, de las Administraciones Públicas y las asociaciones de mujeres de toda la comarca que se desplazaron hasta Almadén para asistir a la concentración. Durante el acto se repartieron lazos violetas en señal de rechazo hacia la violencia machista.

LECTURA DEL MANIFIESTO CONTRA LA VIOLENCIA DE GÉNERO.- como anteriormente se menciona, dos representantes de los Institutos de Educación Secundaria dieron lectura a sendos manifiestos, elaborados por ellos mismos y donde muestran su rechazo a la violencia de género.

Junto con todas estas actividades, se realizó una campaña de sensibilización y concienciación contra la violencia de género, que se extendió a toda la comarca de Almadén.

Entre otras actividades, se realizó un envío masivo de lazos violetas a todas las instituciones, organismos y agentes sociales presentes en esta zona, para que pudieran distribuirlos entre su personal y usuarios y mostrarlos públicamente el día 25 de noviembre como muestra de su rechazo a la violencia de género.



'Todos contra la violencia'

✓ Si eres víctima de violencia doméstica, recuerda que para los malos tratos no hay vacuna:

Autores: Cristina Balseira Morcillo, del I.E.S. Mercurio. Cristina Rangel Díaz-Velasco, del I.E.S. Mercurio. Pilar Mª Oviedo Gallego-Preciados, del I.E.S. Mercurio

✓ Nos unió nuestra alianza pero me separa de ti el maltrato

Autores: Cristina Balseira Morcillo, del I.E.S. Mercurio. Cristina Rangel Díaz-Velasco, del I.E.S. Mercurio. Pilar Mª Oviedo Gallego-Preciados, del I.E.S. Mercurio

✓ No pagues, no humilles. ¡Tira a la basura tu odio! ¡Te sentirás mejor!

Autor: Jorge Chamorro Pizarro, del I.E.S. Mercurio

✓ Si te pega no te queire. ¡STOP! Violencia contra la mujer "denuncia y actúa"

Autores: Cristina Balseira Morcillo, del I.E.S. Mercurio. Cristina Rangel Díaz-Velasco, del I.E.S. Mercurio

✓ Cuida tus palabras... puedes hacer daño.

Autor: Estela Manzanares García-Bermejo, del I.E.S. Mercurio

✓ Contra la violencia de género: la voz firme y decidida de la mujer. ¡BASTA YA!

Autor: Jorge Chamorro Pizarro, del I.E.S. Mercurio

✓ No dejes que te arrebatan tu felicidad a golpe. No te calles, hazte oír.

Autora: Sandra Verastegui Toledano, del I.E.S. Mercurio

✓ La violencia es el último recurso del incompetente

Autor: Pablo Sánchez Hermosilla, del I.E.S. Mercurio.

✓ Para una buena convivencia es necesario la tolerancia

Autora: Beatriz García Zaldívar, del I.E.S. Mercurio

✓ Si no hablas es como si no existiese

Autores: Tomás Campos Aliseda, del I.E.S. Pablo Ruiz Picasso

Estefanía Carrasco Patiño, del I.E.S. Pablo Ruiz Picasso

Alejandra Corral Segador, del I.E.S. Pablo Ruiz Picasso

Maria Escudero Infante, del I.E.S. Pablo Ruiz Picasso

Fernando Fernández Babiano, del I.E.S. Pablo Ruiz Picasso

Emilio José Fernández Fernández, del I.E.S. Pablo Ruiz Picasso

Francisco Jesús Flores Bejarano, del I.E.S. Pablo Ruiz Picasso

Laura López Gallego-Preciados, del I.E.S. Pablo Ruiz Picasso

María Virginia López Rodríguez, del I.E.S. Pablo Ruiz Picasso

Alberto José Losilla Serrano, del I.E.S. Pablo Ruiz Picasso

Alberto Molina Rivallo, del I.E.S. Pablo Ruiz Picasso

Miguel Ángel Mozo Puebla, del I.E.S. Pablo Ruiz Picasso

Juan César Muñoz Redondo, del I.E.S. Pablo Ruiz Picasso

Carmen María Pesquero Pozo, del I.E.S. Pablo Ruiz Picasso

Beatriz Portero Castro, del I.E.S. Pablo Ruiz Picasso

Alba Risco Caravantes, del I.E.S. Pablo Ruiz Picasso

Gloria Rodríguez Gallego, del I.E.S. Pablo Ruiz Picasso

Ignacio Rubio Mansilla, del I.E.S. Pablo Ruiz Picasso

Fernando Jesús Ruiz-Castellano Criado, del I.E.S. Pablo Ruiz Picasso

María del Carmen Sánchez García, del I.E.S. Pablo Ruiz Picasso

David Sánchez Pozo, del I.E.S. Pablo Ruiz Picasso

Cristina Toledano Arenas, del I.E.S. Pablo Ruiz Picasso

Andrea Zarcero Chamorro, del I.E.S. Pablo Ruiz Picasso

✓ No porque tú seas hombre y yo sea mujer eres superior a mí

Autor: Araci Prat del Pozo, del I.E.S. Pablo Ruiz Picasso

✓ La violencia no sólo te hace daño a ti, sino también a los que te rodean

Autora: Sara Grisales Grajales, del Instituto de Educación Secundaria Mercurio.

Manifiesto I.E.S. Mercurio

Con el presente manifiesto, las alumnas y los alumnos de 4º ESO del I.E.S. Mercurio y toda la comunidad educativa, nos posicionamos en contra de la violencia de género.

Según la Declaración Universal de los Derechos Humanos: "Todo individuo tiene derecho a la vida, a la libertad y a la seguridad de su persona" (artículo 3). "Nadie será sometido a torturas ni a penas o tratos crueles, inhumanos o degradados" (artículo 5). "La familia es el elemento natural y fundamento de la sociedad y tiene derecho a la protección de la sociedad y del Estado" (artículo 16.3).

La Ley 5/2001 de Prevención de Malos Tratos y de Atención a Mujeres Maltratadas establece las medidas de sensibilización, acción preventiva y atención a las víctimas. Esta fue la primera Ley de España que consideró a la violencia de género en la relación de pareja desde una perspectiva global y multidisciplinaria.

La violencia contra las mujeres es un terrible tema de actualidad cuyos casos conocemos a través de los medios de comunicación y contra los que se revela la opinión pública. No obstante, existen muchas mujeres y niños, sus hijos, que son víctimas y cuyos casos no se llegan a denunciar. Parece, por desgracia, que la sociedad se está acostumbrando a las noticias relacionadas con la violencia de género, por ello es importante poner de relieve esta cruel realidad, que nos ofrece los siguientes datos: La violencia de género se ha convertido en la principal causa de mortalidad entre las mujeres de 15 a 45 años, según datos de la Organización Mundial de la Salud.

Un total de 62 mujeres han perdido la vida a mano de sus parejas o ex parejas sentimentales en lo que va de año, de las cuales 14 ya habían denunciado con anterioridad a sus agresores, según ha informado el Ministerio de Sanidad, Política Social e Igualdad. Estas cifras supieran a las recogidas en la totalidad de 2009.

Ante esta realidad: Todos tenemos que actuar.

Todos tenemos los mismos derechos y todos somos iguales.

Todos tenemos que rechazar la violencia contra las mujeres.

Todos debemos apoyar a las víctimas.

Todos tenemos que evitar que los fuerces se aprovechen de los débiles.

Todos tenemos que dar educación y ejemplo para que esto no siga pasando.

Por todo ello, manifestamos que queremos y exigimos: 1. Que la mujer se integre en todos los ámbitos sociales sin excluir ciertas profesiones y trabajos relacionados únicamente con el hombre.

2. Que se endurezcan las penas contra los maltratadores, que se agilicen los trámites al respecto, que se dé, sobre todo, protección a la mujer y, en su caso, a los hijos, y algo muy importante, respaldo económico.

3. Que los medios de comunicación hagan mejor tratamiento del tema porque por una parte denuncian pero por otra dan contenidos machistas, sexistas y violentos.

4. Que no se quede lo femenino por debajo de lo masculino.

5. Que se colabore desde cualquier ámbito, nosotras y nosotros desde el instituto, para que en las familias, la calle, la pandilla de amigos, etc., se elimine cualquier síntoma de violencia, no permaneciendo en silencio ante ella.

6. Fomentar la igualdad y despertar la conciencia ciudadana mediante manifiestos como éste y días como el de hoy 25 de Noviembre Día Internacional contra la violencia de Género.

"En un mundo donde una mujer es agredida cada 15 segundos no cabe mirar hacia otro lado y no levantar la voz", por todo ello alumnas y alumnos de 4º de ESO del I.E.S. Mercurio de Almadén realizamos este manifiesto.

I.E.S. Pablo Ruiz Picasso

"Guardadme de la violencia, ya se exprese mediante la lengua, el puño o el corazón. Martin Luther King"

El grupo de 4º B del I.E.S. Pablo Ruiz Picasso de Almadén, celebramos el 25 de noviembre, para condenar la violencia de género y recordar que la igualdad no es sólo una ilusión, ni un sueño, sino que es una realidad alcanzable que debe tenerse presente todos los días de nuestra vida.

En esta fecha decimos que la violencia hacia las mujeres, en sus diferentes formas, es uno de los problemas más graves a los que se enfrenta nuestra sociedad actualmente. Que el daño que se inflige a ca-

da mujer es una herida que sufrimos todos, que su pena es también la nuestra, que el silencio y la resignación no son la respuesta.

Por ello decimos que: Basta ya a una sociedad cómplice.

Basta ya a la ligereza de muchos jueces que dictan sentencias injustas.

Basta ya a los agresores.

Declarados que los hombres y mujeres somos libres, y por tanto, se debe dar el principio de igualdad.

Reivindicamos una educación igualitaria para ambos sexos.

Rechazamos un lenguaje sexista.

Denunciamos el machismo en cualquier forma de relación y reclamamos una

sexualidad sana y en plena igualdad.

Rechazamos los roles y estereotipos femeninos que difunden los medios de comunicación.

Exigimos que se aplique la Ley Integral contra la violencia de género, y que no se tenga miedo a denunciar en caso de ser agredida.

Exigimos que se cumplan las penas íntegras y las víctimas reciban apoyo.

Reclamamos divulgar acciones y medidas para evitar el maltrato.

Por todas estas razones manifestamos nuestro compromiso de trabajar para prevenir la violencia contra las mujeres en todas sus manifestaciones y combatir cualquier tipo de violencia.

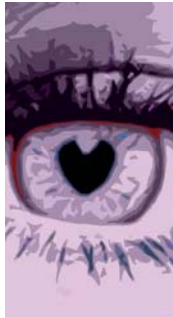

DENUNCIA

NO PERMITAS
QUE TE MALTRATEN

NO PERMITAS
EL MALTRATO

LLAMA AL 016

DIPUTACION DE
CIUDAD REAL
www.dipccr.es

Sociedad

Celebración de Santa Bárbara en la EUPA

La Escuela Universitaria Politécnica de Almadén (EUPA) celebró en diciembre la festividad de Santa Bárbara, en la que hizo entrega de los diplomas de la XLIII promoción de Ingenieros de Técnicos de Minas y a la XXX Promoción de Ingenieros Técnicos Industriales. Además, durante el mismo acto se hizo entrega de los premios Fin de Carrera y el Colegio Oficial de Ingenieros de Técnicos de Minas entregó también los premios a los mejores Proyectos Fin de Carrera.



Contribuyendo así a la actividad y participación de las personas que en ella viven habitualmente

La Residencia 'Estrella del Carmen' da ocio alternativo

Redacción

La Residencia 'Estrella del Carmen' de Almadén está ofreciendo a sus mayores diferentes actividades culturales, lúdicas y festivas, organizadas por los propios responsables de este centro y, en buena medida, gracias a la implicación de grupos de voluntarios pertenecientes a la Unión Democrática de Pensionistas que realizan diferentes visitas.

Tal y como explica el director-gerente de esta residencia, Carlos Francisco Calvo Babiano, la visita semanal de unos y mensual de otros de estos integrantes de la UDP almadenense sirve "no sólo para darles su ánimo, esperanza y fuerza, sino que también comparten momentos entretenidos cantando por las tardes un buen rato y, en ocasiones bailando con ellos también".

A estas actividades se suman otras promovidas desde la dirección, con una serie de juegos lúdicos y ejercicios de mantenimiento a base de balones, picas, aros, etcétera. A su vez, los mayores aquí residentes tienen a su disposición fichas y juegos diversos para que ejerciten destrezas psicomotrices.

Asimismo, en momentos especiales del año, ya sea por ejemplo Navidad, Semana Santa o, sencillamente, el cumpleaños de cualquier usuario, en la Residencia



'Estrella del Carmen' se organizan actividades extraordinarias.

Así por ejemplo, al igual que en años previos, "esta Navidad adornamos el centro con motivos de la época y en mayo hacemos lo propio con una preciosa cruz", señala el director añadiendo que de esta manera y mediante canciones típicas de cada momento, intentamos que

nuestros mayores no pierdan el ritmo habitual del año.

Un contacto con el espacio temporal que es fundamental para mantener las cualidades cognitivas de los mayores, a quienes también se les posibilitan acciones para favorecer también su relación con el espacio físico y, así por ejemplo, tienen lugar durante el año diferentes ex-

curSIONES. Así, ya se hizo al Museo de la Minería en el que antiguamente denominábamos Real Hospital de Mineros de Almadén, a la ermita de la Virgen de Fátima, a la plaza de toros, etc.

En el ámbito de lo espiritual, una vez al mes se cuenta con la presencia del sacerdote, que oficia misa y ofrece la comunión a aquellos residentes que lo solicitan. Pero también cada sábado tiene la oportunidad de cumplir, gracias a otra persona que visita a los residentes con el objetivo de rezar también junto a ellos.



Personal y servicios

El personal laboral de la Residencia 'Estrella del Carmen' está en un proceso constante actualización de sus conocimientos, para lo cual se planifica a lo largo del año varios cursos formativos. "El último de ellos se ha centrado en los cuidados paliativos, para saber tratar mejor si cabe a aquellos residentes que se llegaron a encontrar en esta situación", afirma Calvo Babiano.

Los servicios que presta esta residencia son los habituales en este tipo de recursos. Desde la asistencia médico-sanitaria a la rehabilitadora, pasando por actividades de terapia y animación y de lavandería y de habitaciones, contando en este sentido con trece habitaciones dobles y cuatro individuales, cada una de ellas con su propio cuarto de baño.

Con certificado de calidad desde el año 2004 para su sistema de gestión, esta residencia almadenense está oportunamente climatizada, con calefacción en todo el recinto y aire acondicionado en las zonas comunes. Los espacios se completan con terraza, jardín, capilla, ascensor portacamillas, etc. y, todo ello, "con el material y aparatos que exige la normativa para un centro de este tipo y con unos controles y registros exhaustivos sobre todo el sistema", recalca su director-gerente.

Con todo, "debemos reiterar en el gran grupo humano que trabaja en estas instalaciones para hacer más llevadera la convivencia en nuestra residencia", concluye Carlos Francisco Calvo.



Almadén disfrutó de un Carnaval declarado como fiesta de Interés Turístico Regional

Los almadeneses vivieron a tope un gran Carnaval

Redacción

Almadén vivió su segundo Carnaval como fiesta de Interés Turístico Regional, que se celebró del viernes 4 de marzo al domingo día 12. El concurso de agrupaciones del Carnaval de Almadén cumplió en esta edición 104 años desde que se aprobó por pleno en 1907 la concesión de diversos premios para los participantes en el evento, que suele congregarse a representantes de distintas comunidades autónomas.

Según los cálculos del consistorio, en torno a 20.000 personas asisten anualmente como público a las diferentes actividades del Carnaval almadenense aunque la concejal de Turismo y Festejos, Julia Cano, dijo que "con la declaración turística del evento el número de asistentes es aún mucho mayor".

Con el sexto carnaval infantil comenzaron los actos preparados por el Ayuntamiento y que continuaron el sábado con el tradicional "chupinazo" y el pregón inaugural que dio el pistoletazo de salida a diez días de celebración y verbenas en este Carnaval, cuya tradición data de 1730.

El consistorio repartió más de 20.000 euros en premios en sus diferentes modalidades que van desde las tradicionales estudiantinas hasta las clásicas murgas, comparsas, chirigotas o carrozas.

El desfile fue el domingo 6 de marzo, donde además de los premios el Ayuntamiento sigue apostando por los premios locales "Trifón Varea", a la mejor música; "Ramón Oviedo", a la mejor letra; y "Anita Toledano", a la mejor vestimenta, a los que hay que sumar el premio local a la "música más original", que entregó la



Asociación Amigos de la Música de Almadén.

Cano explicó la inclusión del premio a las agrupaciones no locales dotado con tres premios de 1.200, 850 y 700 euros, "además de haber programado actividades durante los diez días de Carnaval dirigidas a todos los colectivos del municipio, desde los jóvenes hasta los mayores pasando por las mujeres".

El Miércoles de Ceniza fue jornada de luto y entierro de Doña Sardiná Raspa Escamilla, acompañada de una sardinada popular.

Este año también hubo actividades el jueves "con un baile de disfraces para los mayores y mujeres", mientras que el viernes 11 de marzo tuvo lugar una gran mascarada popular "donde hubo regalos y premios al tradicional mascarón callejero y al más estrafalario", dijo Cano.

Un nuevo concurso de agrupaciones el sábado de piñata y la gran mascarada del domingo fueron el final de la semana carnavalesca en Almadén.

Carnaval 2011

Ápices fotográficos de un Carnaval memorable



Premios:

- 1º Comparsas: Muñecas por sorpresa
- 2º Comparsas: Las bufonas revolucionarias
- 1º Murgas: Las chinimorgan
- 22 Murgas: Vencidos por KO
- 1º Chirigotas: Los Einstein
- 2º Chirigotas: Los hijos de la gran Buda
- 3º Chirigotas: Las Reinas del rumor
- 1º Carrozas: Carnaval veneciano
- 2º Carrozas: castillo medieval
- 3º Carrozas: cuentos Disney
- Mejor letra: Los Einstein
- Mejor música: Los Einstein
- Mejor música original: Los Einstein
- Mejor vestimenta: Las chinimorgan



Atlas Histórico de la provincia de Ciudad Real

Oscar Jerez García

ISBN: 12-978-84-611-3403-8

344 páginas, 15x21 cms.

Encuadernación rústica cosida a hilo

926 42 88 93

libros@oretania.es

C/ Via Cruz, 6 P/B - 13500 Puertollano
Telf. 926 42 88 93 - libros@oretania.es

INCLUYE CD CON MAPAS
Y GRÁFICOS A COLOR
por sólo
18€

Da una nueva vida a los envases

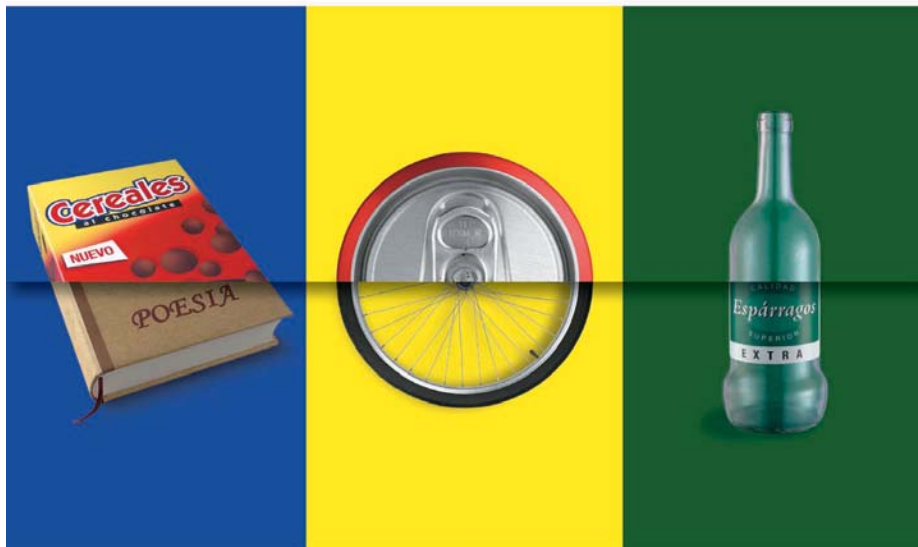

RECICLA

¿Sabías que todos los envases que se reciclan se usan para fabricar nuevos materiales y productos? Así, con 80 latas se puede fabricar una llanta y con 8 cajas de cartón, editar un nuevo libro. Y lo mejor es que para hacerlo posible sólo tienes que separar los envases y depositarlos en su contenedor correspondiente de recogida selectiva. Porque si cuidas tus costumbres, **cuidarás el medio ambiente.**



Envases de cartón,
papel, diarios y revistas



Envases de plástico,
latas y briks



Botellas de vidrio,
frascos y tarros



DEPORTES



Barreda reivindica la tensión competitiva del deporte para que Castilla-La Mancha siga mejorando

Barreda inauguró el nuevo 'Morconcillo'

Redacción

El presidente de Castilla-La Mancha, José María Barreda, inauguró el campo de Fútbol de Almadén conocido como 'El Morconcillo', allí destacó la importancia de la práctica deportiva en el día a día al tiempo que reivindicó la tensión competitiva del deporte para conseguir que Castilla-La Mancha siga mejorando.

En este sentido destacó que desde que el Gobierno autonómico asumió las competencias en materia educativa y deportiva se ha hecho un esfuerzo sin precedentes en instalaciones deportivas en la Comunidad Autónoma. Así aseguró que, para el Gobierno que preside, la actividad física es importante y forma parte de la educación integral en valores como así se ha querido transmitir a través del programa 'Juego Limpio', en el que se incita a respetar las reglas del juego.

"Hay que ganar respetando las reglas del juego y mereciéndolo", dijo el jefe del Ejecutivo autonómico al tiempo que aseguró que el deporte es muy educativo y conforma la voluntad de las personas porque "las guía en el esfuerzo, el entrenamiento y el trabajo en equipo".

El presidente de Castilla-La Mancha aprovechó la ocasión para destacar la singularidad y diseño del campo de fútbol que se ha construido gracias a la colaboración del Gobierno de Castilla-La Mancha y el Ayuntamiento de esta localidad.

Notable inversión

Esta actuación se enmarca en el Plan Regional de Instalaciones Deportivas, y ha supuesto



la inversión de más de 1,2 millones de euros.

Este campo de césped artificial tiene unas dimensiones de terreno de juego de 100 por 60 metros. Además, para su mejor aprovechamiento, en el interior del campo principal se han pintado dos campos transversales de 62 por 42 metros, y éste incluye un módulo de vestuarios y graderos cubiertos.

Entre las actuaciones que se han llevado a cabo en Almadén, a través del Plan Regional de Instalaciones Deportivas, también cabe destacar la ampliación y mejora del Centro Integral de Minusválidos, correspondiente al Plan 2001-2005, y la construcción de un vestuario en las piscinas. Estas tres obras han supuesto la inversión total de 1.752.162 euros.

Entre las instalaciones deportivas con que cuenta esta localidad cabe reseñar el polideportivo "Príncipe de España", la piscina olímpica, pistas de tenis, frontón y pistas de fútbol sala y baloncesto. Almadén también cuenta con el campo de fútbol de "El Morconcillo" y un pabellón polideportivo cubierto.

El alcalde de Almadén, Emilio García Guisado, que acompañó al presidente Barreda en su estancia en la localidad, agradeció las inversiones del Gobierno de Castilla-La Mancha al tiempo que subrayó que el recinto es "propiedad soberana del pueblo de Almadén".

Los niños de las Escuelas Deportivas entregaron al presidente Barreda una camiseta con su nombre y con los colores del equipo.

Redacción

En la fría mañana del jueves 2 de diciembre, un centenar de jóvenes de la comarca de Almadén, junto con Antonio Algora, obispo de Ciudad Real, recibieron la Cruz de los Jóvenes y del Icono de la Virgen al lado del socavón de la mina del castillo, entrada utilizada por los mineros en el siglo XVIII.

Ambos emblemas entregados en su día a los jóvenes del mundo por el Papa Juan Pablo II, fueron introducidos en el corazón de la mina, al baril del pozo de san Andrés. Una espectacular cúpula que alberga la maquinaria usada para extraer el agua de la mina.

En el baril los jóvenes cantaron y rezaron por todos los mineros que han perdido su salud y su vida en esas minas, y de un modo especial se recordó a todos los forzados, presos o esclavos que durante siglos escavaron las minas de Almadén.

Después de la oración se celebró la Eucaristía en las antiguas naves de máquinas. Personas llegadas de toda la comarca vibraron ante la Cruz y el Icono, que portado por los jóvenes va recorriendo todas las comarcas de la provincia, dejando tras de sí oraciones y encuentros de todos los fieles.

Juan Pablo II entregó esta Cruz como signo del Amor de Dios a los jóvenes para que la llevaran como una antorcha que ilumine a los pueblos. Esta Cruz recorrió durante varios días del pasado otoño la provincia de Ciudad Real, recordando a todos el Amor del Señor y convocando a los jóvenes para las Jornadas Mundiales de la Juventud que se celebrarán en Madrid en agosto del presente año.



La Cruz de los jóvenes bajó a la Mina en su viaje a Almadén

Llegó, con el Icono, en la medianoche previa

Cruz e Icono habían llegado previamente a Almadén procedentes de la pedanía almodovareña de La Bienvenida. Ya en la comarca del mercurio, la Residencia de Ancianos de las Siervas de los Pobres les daba cobijo desde esa medianoche y hasta la mañana siguiente. Almadén y Chillón albergaban así unos símbolos que peregrinarán por todo el mundo. Con su llegada al territorio almodovenense, ambos emblemas llegaban a un lugar hospitalario, donde dicen enorgullirse de acoger esta Cruz e Icono

de la Virgen "quizás sin multitudes, por nuestro acusado despoblamiento, pero con la misma intensidad en la fe que, por citar algún lugar: Sydney (Australia) o la Zona Cero en Nueva York, entre otras muchas", se apuntaba en un comunicado. La agenda del 2 de diciembre comenzaba a las 8,30 horas con una eucaristía con laudes y, acto seguido, conqurada tlcho la Cruz bajaba a la mina de Almadén, en la zona del cerco. Hacia las 11,30 horas se produciría la salida de esta comarca hacia la de Porzuna.

Del 29 de noviembre al 5 de diciembre, la Cruz y el Icono recorrieron a manos de los jóvenes, la mayor parte del territorio provincial, al objeto de llegar a miles de personas para rezar así ante las dos imágenes. El motivo de esta visita tan especial era preparar las Jornadas Mundiales de la Juventud, que tendrán lugar en Madrid el próximo mes de agosto. Conocida como la 'Cruz del Año Santo', la 'Cruz del Jubileo', la 'Cruz de las Jornadas Mundiales de la Juventud' o la 'Cruz peregrina', muchos la llaman la 'Cruz de los jóvenes', porque fue entregada a los jóvenes para que la llevaran por todo el mundo, a todos los lugares y en todo tiempo. Según la información facilitada por la Diócesis de la provincia de Ciudad Real, no es una cruz cualquiera. En 1984, Año Santo de la Redención, el Papa Juan Pablo II decidió que tenía que estar una cruz "como símbolo de la fuerza del altar mayor de la Basílica de San Pedro, donde todos pudiesen verla. Así fue instalada una gran cruz de madera desnuda, de una altura de 3,8 metros. Al final del Año Santo, después de cerrar la Puerta Santa, el Papa entregó esa misma cruz a la juventud del mundo. Éstas fueron sus palabras en aquella ocasión: "Queridos jóvenes, al clausurar el Año Santo os confío el signo de este Año Jubilar: ¡la Cruz de Cristo! Llevadla por el mundo como signo del amor del Señor Jesús a la humanidad y anunciad a todos que sólo en Cristo muerto y resucitado hay salvación y redención" (Roma, 22 de abril de 1984).

formación facilitada por la Diócesis de la provincia de Ciudad Real, no es una cruz cualquiera. En 1984, Año Santo de la Redención, el Papa Juan Pablo II decidió que tenía que estar una cruz "como símbolo de la fuerza del altar mayor de la Basílica de San Pedro, donde todos pudiesen verla. Así fue instalada una gran cruz de madera desnuda, de una altura de 3,8 metros. Al final del Año Santo, después de cerrar la Puerta Santa, el Papa entregó esa misma cruz a la juventud del mundo. Éstas fueron sus palabras en aquella ocasión: "Queridos jóvenes, al clausurar el Año Santo os confío el signo de este Año Jubilar: ¡la Cruz de Cristo! Llevadla por el mundo como signo del amor del Señor Jesús a la humanidad y anunciad a todos que sólo en Cristo muerto y resucitado hay salvación y redención" (Roma, 22 de abril de 1984).

Grupo de Comunicación
Oretania
www.oretania.es



PRENSA PERIÓDICA

El departamento de comunicación de la empresa brinda a los lectores la oportunidad de conocer de primera mano toda la actualidad a nivel local, comarcal y provincial, actuando en cualquier rincón de nuestra provincia por medio de publicaciones periódicas, tanto impresas como digitales.

Un espacio en el que la comunicación toma un nuevo rumbo y enseña una lectura ágil y sencilla de la sociedad, deportes, instituciones, asociaciones, sanidad y enseñanza entre otras.

En definitiva, nuestro gabinete ofrece al ciudadano una manera diferente y entretenida de viajar por la variedad de localidades de Ciudad Real.

C/ Va Cruz, 6-116 - 13500 - Puertollano - Telf: 926 428 893
comercial@oretania.es

SERVICIOS 2011

